

**T.C.
TARIM VE ORMAN BAKANLIđI
TARIM REFORMU GENEL MÜDÜRLÜđÜ
ÇORUM İL TARIM VE ORMAN MÜDÜRLÜđÜ**

**Türkiye Dayanıklı Peyzaj Entegrasyonu Projesi
(Kredi/Hibe No: 9272)**

**5 Adet “Hayvan Gölgeđi ve 5 Adet Kaşınma Kazıđı” (Mera Islahı)
Yapım İşi İçin Fiyat Teklifine Çađrı**

**İhale Referans No:
TR-CEKEREK RST-414325-CW-RFQ**

Mart 2024

FİYAT TEKLİFİNE ÇAđRI

KÜÇÜK İNŞAAT İŞLERİ İHALESİ

Ülke: TÜRKİYE

Proje Adı: TÜRKİYE DAYANIKLI PEYZAJ ENTEGRASYONU PROJESİ (TULİP)

Hibe No: 9272

Sözleşme Başlığı: Mera Islahı Kapsamında (5 Adet) Hayvan Gölgeği ve (5 Adet) Kaşınma Kazığı Yapım İşİ

İlan Tarihi: 25/03/2024

İhale Tarihi ve Saati: 24/04/2024 10:00

İhale Referans No: TR-CEKEREK RST-414325-CW-RFQ

1. Türkiye Cumhuriyeti ile Dünya Bankası (Banka) arasında Türkiye Dayanıklı Peyzaj Entegrasyonu Projesinin (Proje) finansmanı için bir kredi/hibe anlaşması imzalanmıştır. İşbu sözleşme kapsamındaki harcamalar bu kredi/hibe fonundan karşılanacaktır. T.C. Tarım ve Orman Bakanlığı, Tarım Reformu Genel Müdürlüğü, Çorum İl Tarım ve Orman Müdürlüğü ilgilenen firmaları aşağıda belirtilen sözleşme paketi kapsamındaki Mera Islahı Kapsamında (5 Adet) Hayvan Gölgeği ve (5 Adet) Kaşınma Kazığı Yapım İşİ için Dünya Bankası ihale usul ve esasları doğrultusunda, Fiyat Teklifine Çağrı RFQ satınalma yöntemi ile satın alım işİ için Birim Fiyat üzerinden tekliflerini sunmaya davet etmektedir.

2. İlgilenen teklif sahiplerinin IPF Borçluları için Satın Alma Düzenlemeleri (Kasım 2020) ("Satın Alma Düzenlemeleri")'nin Dünya Bankası'nın çıkar çatışması durumundaki politikasını ortaya koyan 3.14 numaralı paragrafı dikkate alması gerekmektedir. Teklif verecek istekliler niteliklerini artırma amacıyla ortak girişim ya da taşeronluk formunda diğer firmalarla işbirliği gerçekleştirebilirler. Ortak Girişim (OG) ile sözleşme imzalanması durumunda işlerin yerine getirilmesinden Ortak Girişim ortakları müştereken ve müteselsilen sorumlu olacak ve sözleşmeyi Ortak Girişim olarak imzalayacaklardır. Yapım İşİ, Dünya Bankası IPF Borçluları için Satın Alma Düzenlemeleri (Kasım 2020) ("Satın Alma Düzenlemeleri")'nin Ek XII Madde 5'de tariflenen Fiyat Teklifine Çağrı RFQ yöntemine uygun olarak gerçekleştirilecektir.

3. Bu ihale 4734 sayılı Kamu İhale Kanunu (KİK) ve 4735 sayılı Kamu İhale Sözleşmeleri Kanunu hükümlerinden istisnadır.

4. Tüm Tekliflerin beraberinde 90 gün süreli Geçici Teminat sunulması gerekmekte olup, Geçici Teminat Tutarının 70.000,00 (yetmişbintürlirası) TL'den az olmamak üzere İhale Dokümanı Ekler kısmında bulunan örnek Geçici Teminat Formu kullanılarak Türkiye'de yerleşik bir banka tarafından düzenlenmiş Banka Teminat Mektubu olarak sunulması ya da Çorum Defterdarlık Muhasebe Müdürlüğü TR920001000078000010005310 iban nolu hesaba, Vergi No:8150347181, (Not: ihale kayıt no, ihaleyi yapan kurumun adı, geçici teminat olduğunu belirten ifade, isteklinin T.C. veya vergi no açıklama bölümünde belirtilecektir) yatırdığına dair dekontu İdareye teslim edecektir. (Nakit olarak yatırılan Geçici Teminatın Dekont şeklinde Tekliflerle birlikte İhale Dosyasının içinde İdareye sunulması gerekmektedir.) Teklifler, teklifin verildiği tarihten itibaren 60 (Altmış) gün süreyle geçerli olacaktır.

5. İlgilenen uygun Teklif Sahipleri Türkçe olarak hazırlanan ihale dokümanını aşağıdaki adrese yazılı olarak başvurarak herhangi bir ücret ödemedi temin edebilirler. Çorum İl Tarım ve Orman Müdürlüğü Proje biriminden Ahmet AZAK 'tan elden teslim alınabilecek ya da <https://corumtarim.gov.tr> ve <https://tulip.ogm.gov.tr> adresinden indirilebilecektir.

6. Tekliflerin hazırlanmasında yardımcı olmak üzere, İşler için gerekli, teknik şartnameler ve fiyatlandırılacak metrajlar/birim fiyat teklif cetveli ve teklif formu İhale Dokümanı'nın içindedir. İhale

Dokümanı'nın içinde bulunan örneğe göre hazırlanacak teklifler, kapalı zarf içerisinde aşağıda İdarenin Madde 9'da belirtilen adresine teslim edilmelidir.

7. Teklifler kapalı zarf içerisinde 24/04/2024 tarih, saat 09:45 'e kadar İdarenin aşağıda Madde 9'da belirtilen adresine teslim edilecektir. Son teslim tarihinden sonra verilen teklifler değerlendirmeye alınmayacaktır. Teklifler 24/04/2024 tarih, saat 10:00'da aynı adreste isteyen Teklif Sahiplerinin yetkili temsilcilerinin huzurunda açılacaktır.

8. Teklif Vereceklere Talimatlar ve Sözleşme Şartları İhale Dokümanı içinde yer almaktadır. Bu Küçük İnşaat İşleri için Fiyat Teklifine Çağrı dokümanında yer alan işler için verilecek teklifler Uluslararası İmar ve Kalkınma Bankası (Dünya Bankası) satın alma kurallarına uygun olarak değerlendirilecektir.

9. İhaleyle ilgili bilgi edinmek ve İhale Dokümanlarını almak için aşağıdaki adrese başvurulabilir;

Yetkili Kişi:

İhale dosyası teslimi: Ahmet AZAK (Zemin Kat, 19 No'lu Oda)

İhale Yeri: 2. Kat Toplantı Salonu

İdarenin Adı: Çorum İl Tarım ve Orman Müdürlüğü

Adresi: Çepni Mahallesi Necmettin Erbakan Caddesi No:11 Çorum İl Tarım ve Orman Müdürlüğü

Merkez/ Çorum

Telefon : +90 364 213 83 26

Faks : +90 364 213 27 40

Elektronik Posta (e-mail): ahmet.azak@tarimorman.gov.tr

I. Bölüm - TEKLİF VERECEKLERE TALİMATLAR

1. İşin Kapsamı: İdare Sözleşme Kayıt ve Şartlarında ayrıntıları verilen inşaat işleri (işler) için Firmanızı teklif vermeye davet etmektedir. Yüklenicinin işleri Sözleşme Şartlarında belirtilen Tamamlanma Tarihine kadar bitirmesi beklenecektir.

2. İhaleye Girme Şartları: Bu ihaleye girecek firma ve kuruluşlar, Kasım 2020 tarihli "İPF Borçluları için Satınalma Düzenlemeleri" (Satınalma Kılavuzu)'nun 3.21 ve 3.22 paragraflarında belirtilen şartları karşılamalıdır. Kılavuza <https://www.worldbank.org/en/projects-operations/products-and-services/procurement-projects-programs> adresinden ulaşılabilir. Uygunluk kriterleri 2.Bölüm Sözleşme Şartları 27.2 maddesinde detaylı verilmektedir.

Dünya Bankası ihalelerine katılmaktan men edilmiş kişi ve kuruluşlar, Kamu İhale Kurumu tarafından yasaklanmış kişi ve kuruluşlar¹ doğrudan veya dolaylı olarak ihaleye katılamazlar. Bu yasağa rağmen ihaleye girenin üzerine ihale kalmış ise ihale iptal edilir. Geçici teminat alınmışsa geçici teminatı irat kaydedilir; sözleşme yapılmış ise sözleşme bozulur, kesin teminatı irat kaydedilir.

Her bir Teklif Sahibi kendi adına veya bir Ortak Girişim ortağı olarak sadece tek teklif verebilir. Bu şartı karşılamayan bütün teklifler reddedilir. Ortak Girişimin bütün ortakları işin yapılmasından müştereken ve müteselsilen sorumludur.

3. Teklif Sahibinin Yeterliliği: İhalenin verilmesi için, Teklif Sahibinin aşağıdaki asgari yeterlilik kriterlerini karşılaması gerekir:

- a) Teklif Sahibi için, Yüklenici, ortak girişim üyesi veya alt yüklenici olarak son 5 yıl içerisinde asgari Yapım işlerinde iş deneyiminde değerlendirilecek benzer işlere dair kabul edilecek işlere ait (Mera Islahı çalışmaları kapsamında Hayvan Gölgeği yapım işleri) asgari 1.500.000,00 TL değerinde iş bitirme belgesi, benzer sözleşmeyi (Kamu ve Özel sektöre yapmış olduğu inşaat ve metal işleri) tamamlamış olmak gerekir. Ek 6'da yer alan örneğe uygun iş bitirme belgesi veya Mali Müşavirden onaylı fatura nüshaları ile belgelenmesi gerekmektedir. Ortak girişimlerde ortakların herbirinin ayrı ayrı istenilen asgari iş bitirme belgesi tutarı şartlarını sağlaması gerekmektedir.
- b) Teklif Sahibi, İş deneyim belgesi, iş ortaklık belgesi, teknik şartnamede istenilen belgeler Teklif Sahibinin diğer taahhütleri düşüldükten sonra 600.000,00 TL veya eşdeğeri olarak nakit akışı gerekliliklerini karşılamak için likit varlıklara, (Nakit Para, vadeli ve vadesiz mevduat hesapları vb.) sahip olduğunu ispatlayacak şekilde gösterecektir.
- c) İstekli, Teklifi ile birlikte aşağıda belirtilen ilave dokümanları sunacaktır
 - i. Mevzuatı gereği kayıtlı olduğu Ticaret ve/veya Sanayi Odası veya Meslek Odası Belgesi;

¹ Banka, kamu ihalelerinden yasaklanmanın, söz konusu yasaklanmanın dolandırıcılık, yolsuzluk veya benzeri eylemlerden kaynaklanmış olması ve yasaklama işlemlerinin usulünce yürütüldüğünü ve kararın kesinleşmiş olduğunu teyit etmek kaydıyla Banka ihaleleri için de geçerli olacağını kabul edebilir.

- ii. Gerçek kişi olması halinde, ihale tarihinin içerisinde bulunduğu yılda alınmış ilgisine göre Ticaret ve/veya Sanayi Odasına veya ilgili Meslek Odasına kayıtlı olduğunu gösterir belge,
- iii. Tüzel kişi olması halinde, mevzuatı gereği tüzel kişiliğin siciline kayıtlı bulunduğu Ticaret ve/veya Sanayi Odasından, **ihale tarihinin içerisinde bulunduğu yılda alınmış**, tüzel kişiliğin sicile kayıtlı olduğuna dair geçerli belge,
- iv. Teklif vermeye yetkili olduğunu gösteren imza beyannamesi veya imza sirküleri;
- v. Gerçek kişi olması halinde, noter tasdikli imza beyannamesi,
- vi. Tüzel kişi olması halinde, ilgisine göre tüzel kişiliğin ortakları, üyeleri veya kurucuları ile tüzel kişiliğin yönetimindeki görevlileri belirten son durumu gösterir Ticaret Sicil Gazetesi veya bu hususları tevsik eden belgeler ile tüzel kişiliğin noter tasdikli imza sirküleri,
- vii. Vekâleten ihaleye katılıyor ise, teklifi imzalayan kişi veya kişilerin noter tasdikli vekâletnameleri ve imza sirküleri,
- viii. Ortak girişim olması halinde her bir ortak için yukarıdaki belgelere ilaveten ortak girişim beyannamesi ve ortaklarca imzalı ortaklık sözleşmesi, (ekli örneğe uygun)
- ix. Adres ve İletişim Bilgileri Beyanı

4. İş Yerinin Görülmesi: Muhtemel Teklif Sahibinin, sorumluluğu, masrafları ve riskleri kendisine ait olmak üzere İş Yerini ve çevresini görmesi ve incelemesi ve ihaleye girmek ve sözleşme imzalamak üzere gerekebilecek her türlü bilgiyi edinmesi tavsiye edilir.

5. İhale Belgelerinin İçeriği: İhale belgeleri aşağıda belirtilen belgelerden oluşmaktadır:

Fiyat Teklifi Vermeye Davet

1. Bölüm Teklif Verecekler Talimatlar
2. Bölüm Sözleşme Şartları
3. Bölüm Projeler/Çizimler
4. Bölüm Teknik Şartnameler
5. Bölüm Teklif Formu
6. Bölüm Taslak Sözleşme Ekler

6. Teklifi Oluşturan Belgeler: Teklif Sahibi tarafından verilen teklif dosyasında aşağıda belirtilen belgeler olacaktır:

- (i) Teklif Formu (EK'li örneğe uygun)
- (ii) Yeterlilik Bilgi ve Belgeleri

7. Geçici Teminat: Teklif verecek olan Yerli İstekliler İdareye, sunacağı Teklif dosyası ile birlikte 70.000,00 TL (yetmişbintürlirası) tutarında 90 gün süreli Geçici Teminat Mektubu verecektir. Geçici Teminat Mektubunun İhale Dokümanı Ekler kısmında bulunan örnek Geçici Teminat Formu kullanılarak Türkiye'de yerleşik bir banka tarafından düzenlenmiş Banka Teminat Mektubu olarak sunulması ya da Çorum Defterdarlık Muhasebe Müdürlüğü TR920001000078000010005310 iban nolu hesaba, Vergi No:8150347181, (Not: ihale kayıt no, ihaleyi yapan kurumun adı, geçici teminat olduğunu belirten ifade, isteklinin T.C. veya vergi no açıklama bölümünde belirtilecektir) yatırdığına dair dekontu İdareye teslim edecektir. (Nakit olarak yatırılan Geçici Teminatın Dekont şeklinde Tekliflerle birlikte İhale Dosyasının içinde İdareye sunulması gerekmektedir.)

8. Teklif Belgelerine Açıklık Getirilmesi ve Teklif Belgelerinin Değiştirilmesi Teklif Belgelerinde herhangi bir hususun açıklanmasını isteyen muhtemel teklif sahibi bu isteğini İdareye yazılı olarak veya faksla bildirebilir. İdare Son Teklif Verme tarihinden **3 (üç) gün** öncesine kadar alacağı her türlü yazılı açıklama talebine yazılı olarak cevap verecektir. İdarenin yazılı cevabı fiyat teklifi vermeye davet edilen bütün firmalara gönderilecektir. Son Teklif Verme tarihinden önce, İdare gerek kendi inisiyatifiyle gerekse muhtemel bir teklif sahibinin açıklama talebine istinaden teklif belgelerini zeyilname yayımlamak suretiyle değiştirebilir. Değişiklik muhtemel teklif sahiplerine Orman Genel Müdürlüğünün internet sitesinde 'Duyurular' sekmesinde (www.tulip.ogm.gov.tr) ilan edilir ve bu tür değişiklikler muhtemel teklif sahipleri açısından bağlayıcı olur. İdare, yapılan değişikliğin teklif hazırlanmasında göz önüne alınmasını teminen Son Teklif Verme tarihini kendi takdirine bağlı olarak uzatabilir.

9. Fiyat Teklifi: İhaleye verilecek Teklif, yapılacak işlerin tamamı için olacak ve sözleşme, birim fiyat tariflerine dayalı olarak idarece hazırlanmış Birim Fiyat Teklif cetvelinde yer alan her bir iş kaleminin miktarı ile yüklenici tarafından bu iş kalemleri için teklif edilen fiyatların toplamı sonucu bulunan tutarların toplamı üzerinden Birim Fiyat sözleşme olarak işin tamamı için yüklenicinin teklif ettiği toplam bedel üzerinden yapılacaktır. Fiyatlar Türk Lirası cinsinden verilecektir. Teklif Sahibi tarafından ödenmesi gereken yürürlükteki KDV hariç tüm vergi, resim ve harçlar teklif birim fiyatlarına ve toplam fiyata dahil edilmiş olacaktır. Teklif edilen fiyatlar sözleşme süresince sabit olacak ve hiçbir şekilde ayarlamaya tabi tutulmayacaktır.

İdarenin Tekliflerin Geçerlilik Süresi: Küçük İnşaat İşleri için Fiyat Teklifine Çağrı kısmında 7. Maddede belirtilen son teklif verme tarihinden itibaren 60 (altmış) takvim günü süreyle geçerli olacaktır. İdare Teklif Sahiplerinden tekliflerinin süresini belirteceği süre kadar uzatmalarını talep edebilir. İdarenin talebi ve Teklif Sahibinin cevabı yazılı olacak veya faksla gönderilecektir. Teklif Sahibi, herhangi bir yaptırıma tabi olmaksızın süre uzatım talebini reddedip, teklifini geri çekebilir. Bu talebi kabul eden Teklif Sahibinden teklifini değiştirmesi istenemez veya buna müsaade edilmez.

10. Teklifin Dili: Teklif ve teklifle ilgili tüm belgeler ve sözleşme Türkçe olacaktır.

11. Tekliflerin Hazırlanması ve Kapatılması: Teklif Sahibi teklifi oluşturan, yukarıda 1. Bölüm Teklif Vereceklere Talimatlar kısmı 6. Maddede belirlenmiş belgeleri, üzerine "ASIL" yazarak bir asıl olarak hazırlayacak, buna ilaveten teklifin, üzerinde "SURET" yazılmak kaydıyla bir de suretini verecektir. Asıl ve suret arasında farklılık olduğunda asıl teklif geçerli olacaktır. Teklifin aslı ve sureti, Teklif Sahibinin usulünce yetkilendirilmiş temsilcisi/temsilcileri tarafından imzalanacaktır. Teklifin, düzeltme veya değişiklik yapılmış bütün sayfaları teklifi imzalayan kişi veya kişilerce paraflanacaktır. Teklif Sahibi teklifin aslını ve suretini iki ayrı iç zarfa ve her iki iç zarfı bir dış zarfa koyacak, iç zarfların üzerlerine ASIL ve SURET yazacaktır. İç ve dış zarfların üzerinde İdarenin yukarıda belirtilen adresi yazılacak ve Küçük İnşaat İşleri için Fiyat Teklifine Çağrı kısmının 7. Maddesinde belirtilen son teklif verme gün ve saatinden önce açılmaması yönünde bir uyarı ibaresi konacaktır. İç zarfların üzerine Teklif Sahibinin açık adı ve adresi yazılacaktır. Dış zarf yukarıda belirtildiği gibi kapatılıp işaretlenmemiş ise, İdare zarfın erken açılmasından veya yanlış bir yere konulmasından sorumlu olmayacaktır.

12. Tekliflerin Teslim Yeri ve Tarihi: Teklifler en geç 24/04/2024 tarih, saat: 09:45 'de İdarenin yukarıda Küçük İnşaat İşleri için Fiyat Teklifine Çağrı kısmında Madde 9'da belirtilen adresine teslim edilecektir. Belirtilen son teklif verme gün ve saatinden sonra alınan teklifler açılmadan Teklif Sahibine iade edilecektir.

13. Tekliflerin Deęiřtirilmesi ve Geri ekilmesi: Kck İnařat İřleri iin Fiyat Teklifine aęrı kısmının 7. Maddesinde belirtilen son teklif verme tarihinden sonra hibir teklif deęiřtirilemez. Teklifin, son teklif verme tarihi ile yukarıda Kck İnařat İřleri iin Fiyat Teklifine aęrı kısmında Madde 4'de belirtilen geerlilik sresinin son tarihi arasında geri ekilmesi durumunda Teklif Sahibi, Proje kapsamındaki ihalelerden 1 yıl sreyle yasaklanır ve geici teminatı irat kaydedilir.

14. Tekliflerin Aılması: İdare deęiřiklikler dahil, alınan btn Teklifleri Kck İnařat İřleri iin Fiyat Teklifine aęrı kısmının 7. maddesinde belirtilen gn, yer ve saatte, isteyen Teklif Sahiplerinin yetkili temsilcilerinin huzurunda aacak, Teklif Sahiplerinin unvanlarını, teklif fiyatlarını ve geri ekilen teklifleri aıklayacaktır.

15. İhale Srecinin Gizlilięi: Tekliflerin incelenmesi, aıklıęa kavuřturulması ve karřılařtırılmasıyla ve ihale kararıyla ilgili bilgiler ihale kararı ihaleyi kazanan teklif sahibine teblię edilene kadar gizli tutulacaktır.

16. Tekliflerin Deęerlendirilmesi ve Karřılařtırılması: İdare ihaleyi teklifi esas itibariyle řartnameye uygun olan ve teklifi en dřk olarak deęerlendirilmiř Teklif Sahibine verecektir. Teklifler deęerlendirilirken, İdare her bir teklifin deęerlendirmeye esas fiyatını, tekliflerdeki aritmetik hataları ařaęıda belirtildięi Őekilde dzeltmek suretiyle ayarlayarak tespit edecektir:

- a. Yazı ve rakamla belirtilen meblaęlar arasında fark olması halinde yazıyla belirtilen meblaę geerli olacaktır;
- b. Teklif Sahibi dzeltmeyi kabul etmezse, teklifi reddedilecektir.
- c. İhale, bu řartnamede belirtilen yeterlilik kořullarını ve İř Tanımını karřılayan ve fiyatı en dřk olarak deęerlendirilen firmaya verilecektir. İdare teklif fiyatını etkilemeyen ve nemli bir aykırılık nitelięi tařımayan nemsiz bir Őekil noksanı, uygunsuzluk ve dzensizlik gibi kusurları dikkate almayabilir.

17. Alt Ykleniciler: İřlerin tamamının veya belirli bir blmnn İřveren tarafından nceden seilen alt ykleniciler yoluyla yrtlmesi amalanmamaktadır.

18. İdareyle Temasa Geilmesi: řartnamede belirtildięi Őekilde aıklama isteme hakkı saklı kalmak kaydıyla, Teklif Sahipleri tekliflerin aılıř tarihinden ihale verilene kadar teklifleriyle ilgili herhangi bir konuda İdareyle temasa geemezler. İdarenin deęerlendirme, karřılařtırma veya ihaleyi verme kararını etkilemeye teřebbs Teklifin reddedilmesiyle sonulanabilir.

19. İdarenin İhaleyi Yapıp Yapmama Hakkı: İdare, ihalenin verilmesine kadar olan srete herhangi bir zamanda, herhangi bir teklifi kabul etme veya reddetme ve tm teklifleri reddederek ihaleyi iptal etme hakkını saklı tutmaktadır. İdare bu kararından etkilenen Teklif Sahiplerine karřı herhangi bir ykmllk tařımayacak, bu kararının dayanaklarını Teklif Sahiplerine bildirmekle mkellef olmayacaktır.

20. İhale Kararının Bildirilmesi: İdare, İhale Kararı Bildirimini her bir Teklif Sahibine gnderecektir. İhale Kararı Bildirimi, Bařarılı Teklif sunan Teklif Sahibinin adı ve adresi, Bařarılı Teklifin Szleřme Fiyatı, Teklif sunmuř olan tm Teklif sahiplerinin adları ve Teklif aılıřında okunan ve deęerlendirilen Teklif Fiyatları, bildirim gnderildięi tarafın Teklifinin neden bařarısız sayıldıęına dair sebeplerin aıklaması, İtiraz sresini ve İtiraz sresi ierisinde bilgilendirme talebinin nasıl sunulacaęına veya Őikayet bařvurusunda bulunulabileceęine iliřkin bilgileri iermelidir.

21. İtiraz Süresi: Sözleşmeye davet, İtiraz süresi sona ermeden yapılamaz. İtiraz süresi, 10 (on) iş günüdür. İtiraz süresi, İdarenin İhale Kararı Bildirimini her bir Teklif Sahibine göndermesi ile başlar. Eğer, sadece bir teklif sunulmuş veya Banka tarafından mutabık kalınan bir acil durum projesi söz konusu ise, İtiraz süresi uygulanmaz.

22. Sözleşmeye Davet Mektubunun Gönderilmesi: Teklif geçerlilik süresi sona ermeden önce ve belirtilen İtiraz Süresi veya bunun için verilen süre uzatımı sona erdikten sonra ve olması durumunda İtiraz Süresi içerisinde sunulan şikayet başvuruları tatmin edici bir şekilde ele alındıktan sonra, İdare başarılı Teklif Sahibini teklifinin kabul edildiği konusunda yazılı olarak bilgilendirecektir. Bu bildirim (bundan böyle ve Sözleşme Şartları ve Sözleşme Formları bölümünde "Sözleşmeye Davet Mektubu" olarak anılacaktır), sözleşmenin gerçekleştirilmesi karşılığında İşverenin Yükleniciye ödeyeceği tutarı belirtecektir (bundan böyle ve Sözleşme Koşulları ve Sözleşme Formları bölümünde "Sözleşme Bedeli" olarak anılacaktır.) Sözleşmeye Davet Mektubunun gönderilmesini takip eden 10 (on) iş günü içerisinde İdare, Serbest erişimli bir web sitesinde veya Ulusal olarak dağıtımı yapılan en az bir gazetede veya resmi gazetede İhale Sonuç İlanını yayınlayacaktır.

23. Kesin Teminat: İhaleyi kazanan Teklif Sahibi, ihalenin üzerinde kaldığına ilişkin bildirim aldıktan sonra 10 (on) gün içerisinde İdare'ye, Teklif Bilgileri kısmında belirtilen forma uygun ve Sözleşme Şartları Bölümünde öngörülen miktarda (Sözleşme Bedelinin %6'sı tutarında) kesin teminat verecektir. İhaleyi kazanan Teklif Sahibinin vereceği Kesin Teminatın banka teminat mektubu şeklinde olması ve Türkiye'de yerleşik bir banka tarafından düzenlenmesi gereklidir.

24. Sözleşmenin İmzalanması İdare, Teklif Sahibine, ihalenin üzerinde kaldığına ilişkin bildirimle birlikte 6. Bölümde yer alan Sözleşme Formunu da gönderir. İhaleyi kazanan Teklif Sahibi, tebligatı aldıktan sonra 10 (on) gün içinde Kesin Teminatını ve imzaladığı Sözleşmeyi İdareye teslim edecektir. Başarılı teklif sahibinin belirtilen sürede sözleşmeyi imzalamaması veya kesin teminatını vermemesi halinde İdare, diğer hakları saklı kalmak kaydıyla söz konusu Teklif Sahibini **2 yıl** süreyle benzeri ihalelere katılmaktan yasaklar ve geçici teminatı irat kaydedilir. Bu durumda İdare ihaleyi bir sonraki değerlendirilmiş en düşük teklif sahibine verebilecek veya yeniden ihaleye çıkabilecektir.

25. Avans Ödemesi: Bu iş için Yükleniciye Avans ödemesi yapılmayacaktır.

26. İhale ve Sözleşme Masrafları Tekliflerin hazırlanması ve sunulması ile ilgili bütün masraflar isteklilere aittir. İdare, ihalenin seyrine ve sonucuna bakılmaksızın, isteklinin üstlendiği bu masraflardan dolayı hiçbir şekilde sorumlu tutulamaz. Sözleşmenin kendisinden doğan damga vergisi ve bunun dışındaki damga vergisi hükümleri yürürlükteki mevzuata göre uygulanacaktır.

27. Şikayet İhale ile ilgili olarak: (i) İhale Dokümanı ve eklerinde (Zeyilnameler dahil) yer alan şartlara; (ii) İdarenin İhale Sonuç Bildirimine şikayet yoluyla itiraz edilebilir. Şikayet başvurusunda bulunabilmek için önceden bilgilendirme talebinde bulunmuş olmak gerekmektedir. İhale ile ilgili şikayet başvuruları ve bunların incelenmesine ilişkin prosedür, Dünya Bankası Satınalma Düzenlemeleri Ek-III altında ayrıntılı olarak verilmektedir. Dünya Bankası'nın "İhale ile ilgili şikayetlerinizi nasıl iletebilirsiniz?" Procurement-related Complaints - How to Complain (<https://ppfdocuments.azureedge.net/083b3f94-a932-4395-a410-834f8bc14f8c.pdf>) başlıklı rehberinde de, şikayet başvurusuna ilişkin faydalı açıklamalar ve örnek bir şikayet mektubu sunulmaktadır.

28. Sahtecilik ve Yolsuzluk İşbu ihale kapsamında Temmuz 2016 tarihli (Kasım 2017 ve Ağustos 2018’de revize edilen) “IPF Borçluları için Satınalma Düzenlemeleri” (Satınalma Kılavuzu)’nun (Kılavuz) Sahtecilik ve Yolsuzluk başlıklı IV no’lu ekinin 2.2a hükümleri uygulanacaktır. Ayrıca, teklif sahiplerinin Sözleşme Hükümlerinin 19(f) Maddesi ve 27’inci Maddesi hakkına bilgi sahibi oldukları varsayılacaktır.

29. Hüküm bulunmayan Haller: Bu İhale Dokümanı, Bölümleri ve Eklerinde hüküm bulunmayan hallerde, Dünya Bankası IPF Borçluları için Satın Alma (Tedarik) Düzenlemeleri (Kasım 2020) Satın Alma Kılavuzu genel hükümlerine göre hareket edilir.

2. Bölüm - SÖZLEŞME ŞARTLARI

1. Tanımlar:

- (a) **Metrajlar:** İdarenin her bir iş kalemi için tespit ettiği miktarlar anlamına gelir.
- (b) **Faaliyet Çizelgesi:** Teklifi oluşturan belgelerden, doldurulmuş ve fiyatlanmış çizelge anlamına gelir.
- (c) **İş Bitirme Tarihi:** İşlerin İdare tarafından onaylanan bitirme tarihi anlamına gelir.
- (d) **Sözleşme:** İşlerin şartnamelerinde veya ihale belgelerinin diğer kısımlarında belirtildiği şekilde yapılması, tamamlanması ve idamesi için İdare ve Yüklenici arasındaki sözleşme anlamına gelir. İhale adı ve numarası Küçük İnşaat İşleri için Fiyat Teklifine Çağrı kısmında verilmiştir.
- (e) **Yüklenici:** İşlerin ifasına yönelik teklifi İdare tarafından kabul edilmiş gerçek veya tüzel kişi demektir.
- (f) **Yüklenicinin Fiyat Teklifi:** Teklif Sahibinin ihaleye girmek üzere İdareye sunduğu bütün belgeler anlamına gelir.
- (g) **Sözleşme Bedeli:** Kabul mektubunda belirtilen ve bundan sonra Sözleşme şartlarına göre ayarlamaya tabi tutulabilecek bedeldir.
- (h) **Günler:** takvim günü, aylar; takvim aydır.
- (i) **Kusur:** İşlerin Sözleşmeye göre tamamlanmamış herhangi bir kısmı demektir.
- (j) **Kusur Sorumluluk Süresi:** İşlerin Tamamlanma Tarihinden itibaren 1 yıldır.
- (k) **Donanım:** İşlerin ifası için Yüklenici tarafından İş Yerine geçici olarak getirilen makine ve araçlardır.
- (l) **Malzemeler:** İşler için Yüklenici tarafından kullanılan tüketim malzemeleri dahil, bütün malzemelerdir.
- (m) **Denetim (Kontrol) Komisyonu Üyeleri:** İdare tarafından tayin edilen ve İşlerin yapılmasını denetlemek ve Sözleşmeyi yönetmekle sorumlu kişidir.
- (n) **İstenen (hedeflenen) İş Bitirme Tarihi ve İşin Süresi:** Yüklenicinin İşleri bitirmek zorunda olduğu tarihtir. İşlerin Bitirilmesi Gereken Tarih: Yer teslimi yapıldığı tarihten itibaren 45 (kırkbeş) gün

sonradır. İşlerin Bitirilmesi Gereken Tarih sadece İdare tarafından yazılı olarak verilecek süre uzatımı veya hızlandırma talimatıyla değiştirilebilir. İşin süresi 45 gündür.

- (o) **Teknik Şartnameler:** Sözleşme kapsamındaki işler ve bu işlere ilave olarak, İdare tarafından yapılan veya onaylanan ilave ve değişiklikler ile ilgili Şartnameler anlamına gelmektedir.
- (p) **İş Yeri:** Çorum İl Tarım ve Orman Müdürlüğü: Çepni Mahallesi Necmettin Erbakan Caddesi No:11 - 19030 Merkez/ ÇORUM
- (q) **İşe Başlama Tarihi:** Yüklenicinin işlere başlaması gereken tarihtir. Sözleşmenin imzalanmasına müteakip yer teslimi yapıldıktan sonraki 5 gün içerisindeki tarihtir.
- (r) **Değişiklikler:** İdare tarafından verilen, işlerin kapsamını değiştiren talimatlar anlamına gelir.

2. Dil ve Geçerli Kanunlar: İhale ve Sözleşme dili Türkçe olacaktır. Sözleşme, Sözleşme Ekleri, Dokümanlar ve İhale süreci ile ilgili tüm resmi yazışma, iş ve işlemler Türkçe olacak ve Türkiye Cumhuriyeti kanunlarına tabi olacaktır.

3. Bildirimler: İşbu Sözleşme ile ilgili olarak verilecek ya da yapılacak her türlü bildirim, istemler veya gerekli olurlar veya izinler yazılı olacaktır. Bu kabil herhangi bir bildirim istem veya olur, ilgili Tarafa elden teslim edildiği veya Tarafların adreslerine taahhütlü posta veya faks veya elektronik posta ile gönderildiği takdirde ilgili tarafa usulü dairesinde tebliğ edilmiş sayılacaktır. Bildirimler aşağıdaki koşulların oluşması durumunda yürürlüğe girecektir: (i) Elden teslim yapıldığı veya taahhütlü posta ile yollandığında veya elektronik posta ile gönderildiğinde bildirim alındığı zaman; (ii) Faks ile gönderilmesi durumunda alındı onayından 24 saat sonra.

Taraflardan herhangi biri, karşı tarafa bildirimde bulunmak suretiyle aşağıda belirtilen adresini değiştirebilir:

İdare:

Yetkili Kişi: Ahmet AZAK

İdarenin Adı: Çorum İl Tarım ve Orman Müdürlüğü

Adresi: Çepni Mahallesi Necmettin Erbakan Caddesi No:11 -19030 Merkez/ ÇORUM

Telefon : +90 364 213 83 26

Faks : +90 364 213 27 40

Elektronik Posta (e-mail): ahmet.azak@tarimorman.gov.tr

Yüklenici

.....

.....

Faks:

4. Yüklenicinin Riskleri: İşlerin başlama tarihinden Denetim (Kontrol) Komisyonu Üyeleri'nin Kusurların düzeltilmesine ilişkin düzenleyeceği son tutanağa kadar, kişilerin yaralanması, ölümü ve mülke (bunlarla sınırlı olmamak üzere işler, malzemeler ve donanım dahil) gelecek hasar ve kayıplardan Yüklenici sorumludur. Yüklenici taahhüdü ile ilgili kanuni her türlü sigortayı yaptırmak zorundadır. İdare bu konuda üçüncü taraflardan gelebilecek hak taleplerinden hiçbir şekilde sorumlu olmayacaktır.

5. **İş Bitirme Tarihine Kadar Tamamlanacak İşler:** Yüklenici İşlere İşe Başlama Tarihinde başlayacak, işleri hazırlayıp sunacağı ve Denetim (Kontrol) Komisyonu Üyeleri'nin onayı ile güncellenecek İş Programına göre yapacak ve İstenen İş Bitirme Tarihine kadar tamamlayacaktır.
6. **Güvenlik:** İş yerindeki her türlü faaliyetin güvenliğinden Yüklenici sorumlu olacaktır.
7. **Süre Uzatımı:** Denetim (Kontrol) Komisyonu Üyeleri, İşlerin, Yüklenicinin ilave masraf yaparak kalan işleri hızlandırmak üzere gerekli adımları atmadan istenen Tamamlanma Tarihi itibarıyla bitirilmesini imkansız kılan bir Değişiklik talimatı verdiğinde İdarenin görüşü ve onayı doğrultusunda sözleşme süresini uzatacaktır.
8. **Denetim (Kontrol) Komisyonu Üyeleri'nin Erteleme Talimatları:** Denetim (Kontrol) Komisyonu Üyeleri Yükleniciden İşlerin herhangi bir kısmının başlatılmasının veya ilerlemesinin ertelenmesini isteyebilir. İşlerin, Denetim (Kontrol) Komisyonu Üyeleri tarafından Yüklenicinin maliyetlerini artıracak şekilde ertelenmesi veya askıya alınması halinde, İdare buna uygun ayarlamaları yapacaktır.
9. **Kusurlar:** Denetim (Kontrol) Komisyonu Üyeleri İşlerin tamamlandığı tarihten başlayacak Kusur Sorumluluk Süresi sona ermeden kusurlarla ilgili bildirimini Yükleniciye gönderecektir. Kusur Sorumluluk Süresi bildirilen kusurlar düzeltilene kadar devam edecektir. İşlerin ifası sırasında ve/veya Kusur Sorumluluk Süresi içinde kusur bildirimini alındığında, Yüklenici söz konusu kusuru bildirimde belirtilen sürede ortadan kaldıracaktır. Yüklenici kusuru bildirimde belirtilen sürede ortadan kaldırmazsa, Denetim (Kontrol) Komisyonu Üyeleri kusurun ortadan kaldırılmasının maliyetini hesaplayacak, Yüklenici bu meblağı ödeyecek veya İdare bu meblağı varsa Yüklenicinin hakedişinden veya kesin teminatından kesecektir.
10. **İş Programı:** İhalenin verildiğine ilişkin bildirim alınmasından itibaren 7 (yedi) gün içinde Yüklenici, İşlerin genel yapım yöntemlerini, düzenlemeleri, sıralamalarını ve zaman ve sürelerini içeren bir İş Programını onaylanmak üzere Denetim (Kontrol) Komisyonu Üyelerine sunacaktır. Denetim (Kontrol) Komisyonu Üyeleri'nin Programı onaylaması Yüklenicinin yükümlülüklerini değiştirmeyecektir. Yüklenici herhangi bir zamanda İş Programını revize edip, onaylanmak üzere Denetim (Kontrol) Komisyonu Üyelerine tekrar sunabilir. Revize Programda yapılan Değişiklikler gösterilecektir.
11. **Faaliyet Çizelgesi:** Yüklenici, Denetim (Kontrol) Komisyonu Üyeleri'nin talimatını takiben 10 (on) gün içinde güncellenmiş Faaliyet Çizelgesini sunacaktır. Faaliyet Çizelgesindeki işler İş Programındaki faaliyetlerle koordineli olacaktır.
12. **Metrajlarda Değişiklik:** Yüklenici İşleri Sözleşmede, Faaliyet Çizelgesindeki Metrajlarda belirtilen kapsama uygun olarak yapıp, tamamlayacaktır. Bu fiyatlar herhangi bir ayarlamaya tabi olmayacaktır. Yapılacak olan işlere ait Alıcı tarafından belirlenmiş olan metraj, adet ve miktarlarda farklılık olması durumunda, ilgili iş kalemi, birim fiyatta değişiklik yapılmaksızın artış veya eksiltmeye gidilerek düzenleme yapılacaktır. Her durumda Denetim (Kontrol) Komisyonu Üyeleri'nin onayına tabi olarak yapılacak olan fiyat güncellemesi Sözleşme toplam bedelinin %15 inden fazla olamaz. Miktar değişikliği yapılacak olan iş kaleminin, yaklaşık maliyet cetvelinde yer alan birim fiyatları esas alınacaktır.
13. **Hakediş:** Denetim (Kontrol) Komisyonu Üyeleri Yüklenicinin yaptığı işi kontrol edecek ve hakedişini onaylayacaktır. Yapılan işin bedeli fiyatlandırılmış metrajlardaki işin veya Faaliyet Çizelgesindeki

faaliyetlerin bedeli kadar olacaktır. Götürü bedel işlerde ise Teklif formunda yazan bedel esas alınacaktır. Hakediş, iş bitiminde yapılacaktır.

- 14. Ödemeler:** İdare, Denetim (Kontrol) Komisyonu Üyeleri tarafından onaylanmış kesin hakedişe istinaden, hakedişin onaylandığı tarihten sonra düzenlenecek faturanın ibrazını takiben en geç 75 (yetmişbeş) gün içinde ödeme yapacaktır.
- 15. Vergiler:** Yüklenici yürürlükteki her türlü vergiden sorumlu olacaktır. Anlaşmanın konusu olan Sözleşmelerde uygulanacak KDV oranı ödemesi ayrıca yapılacaktır. Yükleniciye yapacağı tüm ödemelerde, ödemenin yapıldığı tarihte müstakil kalem olarak, yasanın gerektirdiği orandaki her türlü KDV'yi (Katma Değer Vergisini) İdare ödeyecektir. KDV teklif fiyatlarının içine dâhil edilmeyecektir.
- 16. Avans Ödemesi:** Bu iş için Yükleniciye Avans ödemesi yapılmayacaktır.
- 17. İş Bitirme ve Teslim:** Yüklenici, Denetim (Kontrol) Komisyonu Üyelerinden geçici kabul belgesinin düzenlenmesini talep edecek ve Denetim (Kontrol) Komisyonu Üyeleri İşlerin sözleşmeye uygun olarak tamamlandığını tespit etmesi halinde bu belgeyi düzenleyecektir. İdare, Denetim (Kontrol) Komisyonu Üyeleri'nin geçici kabul belgesini düzenlemesinden sonra 7 (yedi) gün içinde İş Yerini teslim alacaktır.
- 18. Kesin Hesap:** Yüklenici, işlerin sona ermesinden sonra Sözleşme çerçevesinde kendisine ödenecek olan toplam miktarın ayrıntılı bir hesabını Denetim (Kontrol) Komisyonu Üyelerine verecektir. Denetim (Kontrol) Komisyonu Üyeleri, hesabın tam ve doğru olması halinde, 15 (onbeş) gün içerisinde Geçici Kabul Belgesi'ni tanzim edecek ve Yükleniciye ödenecek kesin hakediş miktarını onaylayacaktır. Kesin Hakedişin tam ve doğru olmaması halinde, Denetim (Kontrol) Komisyonu Üyeleri düzeltmelerin kapsamı ve gerekli görülen ilavelere ait bir listeyi 15 (onbeş) gün içerisinde hazırlayacaktır. Kesin hakedişin tekrar hazırlanarak verilmesinden sonra yine tam ve doğru olmaması durumunda, Yükleniciye ödenecek olan miktarı Denetim (Kontrol) Komisyonu Üyeleri belirleyecek ve Hakedişi çıkaracaktır.
- 19. Fesih:** İdare veya Yüklenici, taraflardan herhangi birinin Sözleşmeyi esaslı biçimde ihlal etmesi halinde en az 10 (on) gün süreli ihbarname göndererek Sözleşmeyi feshedebilir. Sözleşmenin esaslı biçimde ihlali bunlarla sınırlı olmamak üzere aşağıdakileri içerecektir;
 - a. Yüklenicinin İşleri, Denetim (Kontrol) Komisyonu Üyelerinden bu yönde bir talimat olmadan 10 (on) gün süreyle durdurması,
 - b. Denetim (Kontrol) Komisyonu Üyeleri tarafından onaylanmış bir hakedişin İdare tarafından hakedişin onay tarihinden itibaren 75 (yetmişbeş) gün içinde ödenmemesi,
 - c. Denetim (Kontrol) Komisyonu Üyeleri'nin, Yükleniciye, bildirim tarihinden itibaren 21 (yirmi bir) gün içinde kendisine bildirilen kusuru ortadan kaldırmadığına dair tebligat göndermesi,
 - d. Yüklenicinin iflas etmesi veya mali acze düşmesi,

- e. Yüklenicinin İşlerin tamamlanmasını, tamamlanma tarihinden itibaren 30 (otuz) gün süreyle geciktirmesi,
- f. İdare, kendi değerlendirmesine göre, Yüklenicinin, seçim sırasında veya Sözleşmenin ifası süresince bir “rüşvet” veya “yolsuzluğa” karıştığını tespit ederse, Sözleşmeyi feshedebilir. Bu maddenin amaçları bakımından;
- (i) “Yozlaşmış uygulama (rüşvetçilik)”² diğer tarafın hareket şeklini uygunsuz biçimde etkilemek üzere değer ifade eden herhangi bir şeyi doğrudan veya dolaylı olarak teklif etmek, vermek, almak, istemek anlamına gelir.
- (ii) “Hileli uygulama”³ finansal ya da başka türlü bir fayda sağlamak veya bir zorunluluktan kaçınmak için bir tarafın bilerek veya dikkatsizlik sonucu yanıltan ya da yanıltmaya teşebbüs eden gerçeğe aykırı beyanını da kapsayan her türlü eylem veya ihmali anlamına gelir.
- (iii) “Muvazaalı uygulama (gizli anlaşma)”⁴ diğer tarafın hareket şeklini uygunsuz biçimde etkilemeyi de kapsayacak şekilde, uygunsuz bir amaca ulaşmak için iki veya daha fazla taraf arasında bir anlaşma yapılması anlamına gelir.
- (iv) “Cebri uygulama”⁵ diğer tarafın hareket şeklini uygunsuz biçimde etkilemek üzere herhangi bir tarafın kendisine veya mallarına doğrudan veya dolaylı olarak zarar verilmesi veya zarar vermekle tehdit edilmesi anlamına gelir.
- (v) “Engelleyici uygulama”

(aa) Yozlaşmış, hileli, cebri veya muvazaalı uygulama iddialarına ilişkin olarak bir Dünya Bankası soruşturmasına maddeten mani olmak amacıyla tahkikat için gerekli maddi kanıtların kasten imha edilmesi, tahrif edilmesi, değiştirilmesi ya da saklanması veya denetçilere yanlış beyanda bulunulması ve/veya tahkikatla ilgili konularda bilgisini ifşa etmesini ya da tahkikatın takibini yapmasını önlemek amacıyla herhangi bir tarafın tehdit edilmesi, taciz edilmesi veya gözünün korkutulması anlamına gelir veya,

(bb) Tedarikçilerin, yüklenicilerin ve altyüklenicilerin, hesaplarının ve kayıtlarının ve sözleşmenin yürütülmesiyle ilgili diğer belgelerinin Dünya Bankası tarafından incelenmesine ve Dünya Bankası tarafından görevlendirilen denetçiler tarafından denetlenmesine yönelik Dünya Bankasının teftiş ve denetim haklarını yerine

1 Bu bağlamda, haksız bir avantaj sağlamak için, satınalma işlemini ya da sözleşmenin yürütülmesini etkilemek amacıyla; teklif verenler, tedarikçiler, yükleniciler ve onların altyüklenicileri tarafından atılacak her türlü adım uygunsuzdur. “ Diğer taraf” terimi satınalma işlemi ya da sözleşmenin yürütülmesiyle ilgili olarak eylemde bulunan bir kamu görevlisini ifade etmektedir. Bu bağlamda “kamu görevlisi” terimi Dünya Bankası personeli ve ihale kararlarını alan ya da inceleyen diğer kurumların çalışanlarını da kapsamaktadır.

2 “Taraf” terimi kamu görevlisi anlamında kullanılmaktadır; “fayda” ve “zorunluluk” terimleri satınalma işlemi ya da sözleşmenin yürütülmesiyle ilgilidir ve “eylem veya ihmali” satınalma işlemi ya da sözleşmenin yürütülmesini etkileme kastıyla ilgili olarak kullanılmıştır.

3 “Taraf” terimi suni ve rekabetten uzak seviyelerde fiyat teklif etme teşebbüsünde bulunan, satınalma işlemindeki katılımcıları (kamu görevlileri dâhil) ifade etmektedir.

4 “Taraf” terimi satınalma işlemi ya da sözleşmenin yürütülmesindeki bir katılımcıyı ifade etmektedir.

getirmesini maddeten engelleme kastı olan eylemler anlamına gelir.

Yukarıdaki hükümlere bakılmaksızın, İdare Yükleniciye vereceği 30 (otuz) günlük ihbarnameyle Sözleşmeyi gördüğü lüzum üzerine feshedebilir. Sözleşme feshedilirse, Yüklenici İşleri derhal durduracak, İş Yerinde güvenliği sağlayacak ve İş Yerini ihbarname süresinin bitiminden itibaren 15 (on beş) gün içinde terk edecektir.

20. Mücbir Sebep: Taraflardan herhangi biri diğer tarafa vereceği 30 (otuz) günlük ihbarnameyle Sözleşmeyi, deprem, sel, yangın, vb. doğal afetler gibi, tarafların kontrolünde olmayan sebeplerden feshedebilir.

21. Fesihden Sonra Ödeme: Sözleşme Yüklenicinin Sözleşmeyi esaslı biçimde ihlal etmesi nedeniyle feshedilmiş ise, Denetim (Kontrol) Komisyonu Üyeleri biten İşlerin ve hali hazırda gerçekleştirilmiş işlerin bedeli kadar, bu bedelden varsa o tarihe kadar alınmış avans ödemelerini düşükten sonra bir hakediş düzenleyecektir. İdareye geri ödenecek tutar hakedişten fazla ise, aradaki fark Yüklenicinin İdareye ödeyeceği borç olacaktır.

22. Mülkiyet: Sözleşmenin Yüklenicinin kusurundan kaynaklanan bir nedenden feshedilmesi halinde, İş Yerindeki bütün malzemeler ve inşaat ekipmanı ve geçici imalatlar ve İşler İdarenin mülkiyeti sayılacaktır.

23. İhtilafların Çözülmesi: İdare ve Yüklenici aralarında Sözleşmeden kaynaklanan her türlü ihtilafı ve anlaşmazlığı doğrudan görüşmeler yoluyla dostane çözüme kavuşturmak için çaba sarf edecektir. Anlaşmazlığın sulh yoluyla çözülememesi halinde, ihtilafların nihai çözüm yeri Sivas mahkemeleri ve İcra daireleridir.

24. Gecikme Cezaları: Yüklenici, İşlerin tamamlandığı tarihin İstenen (Hedeflenen) İş Bitirme Tarihinden sonra bir tarih olması durumunda her gün için Sözleşme bedelinin onbinde altı %0,06 oranında İdareye gecikme cezası ödeyecektir. Toplam gecikme cezası Sözleşme bedelinin yüzde altı (% 6)'sını geçmeyecektir. Kesinti miktarı tavan değere ulaştığında İdare Sözleşmeyi tek taraflı olarak feshedebilir veya bu süre Yüklenicinin talebi ve İşverenin kabulü ile taraflarca belirlenen bir süre daha Yüklenicinin alacaklarından kesinti yapılması kaydı ile uzatabilir. İdare, gecikme cezasını Yüklenicinin kesin hakedişinden veya kesin teminatından kesecektir. Gecikme cezalarının ödenmesi Yüklenicinin sorumluluklarını hiçbir şekilde değiştirmeyecektir.

25. Kesin Teminat: İhaleyi kazanan Teklif Sahibi, Kabul Mektubunun eline geçmesinden itibaren 10 (on) gün içerisinde İdareye, Sözleşme çerçevesindeki İşlerin düzgün biçimde yürütülmesine karşılık teşkil etmek üzere işbu belgelerdeki örneğe uygun ve Sözleşme Bedelinin %6' sı tutarında bir kesin teminat verecektir. İhaleyi kazanan Teklif Sahibinin vereceği Kesin Teminatın banka teminat mektubu şeklinde olması halinde, teminat mektubu Türkiye'de yerleşik bir banka tarafından düzenlenecektir. Banka Teminat Mektubu Ekler Bölümü Ek-1'de verilen Kesin Teminat formuna ya da İdarenin kabul edeceği başka bir formata uygun olacaktır. Ortak girişim halinde, ortaklar hisseleri oranında ayrı ayrı veya müşterek kesin teminat verebilecekleri gibi, toplam kesin teminat miktarı en az teminat miktarının altında kalmamak koşulu ile ortaklık oranına bakılmaksızın ortaklardan biri veya birkaçı tarafından müşterek veya ayrı Banka teminat mektuplarıyla da karşılanabilir. Kesin teminat, Türkiye'de yerleşik, İdarece kabul edilen bir banka tarafından ve teminatın düzenlendiği tarihten itibaren en az Geçici Kabul Belgesi tanzim tarihinden itibaren 365 (üçyüztümüşbeş) gün sonrasına kadar geçerli olacaktır.

Kesin Teminat, Denetim (Kontrol) Komisyonu Üyeleri tarafından iş tamamlama (Geçici Kabul) Belgesinin düzenlenerek Kesin Hakedişin onaylanmasından sonra, Yüklenicinin talep etmesi halinde bu iş için vermiş olduğu Kesin Teminatının toplam tutarının yarısı İdare tarafından istenen evrakların sunulması halinde Yükleniciye iade edilir. Kesin Teminatın diğer yarısı ise, bu iş için belirlenen Kusur Sorumluluk Süresinin bitiminde, ilgili Komisyon tarafından Kesin Kabul Belgesinin düzenlenerek onaylanması ve Yüklenicinin bu işe ilişkin SGK İlişiksizlik ve İdare tarafından istenen diğer Belgelerin İdareye ulaşması sonrasında iade edilecektir. Yukarıdaki hükümlere bir kısıtlama getirmemek kaydıyla, Denetim (Kontrol) Komisyonu Üyeleri maliyet ve/veya mevzuatta herhangi bir değişiklik ya da Sözleşmede herhangi bir tadilat yapıldıktan sonra Sözleşme Bedelinde bir artırımı yapılmasını gerekli gördüğünde, Yüklenici, Denetim (Kontrol) Komisyonu Üyeleri'nin yazılı talebi üzerine, kesin teminat miktarını aynı para cinsinden ve eşit bir yüzdeyle bu bildirim aldıktan sonra en geç on dört (14) gün içinde artıracaktır. Ek kesin teminat, işbu belgelerde belirtilen koşullara uygun teminat mektubu olarak verilebilir. Ek kesin teminat verildikten sonra sözleşme bedelinde artırımı yapılacaktır. Yüklenicinin ortak girişim olması halinde, Kesin Teminat Mektubu ortak girişim veya pilot ortak adına düzenlenecektir.

26. Teminat Kesintisi: Bu iş kapsamındaki ödemelerden avans teminatı hariç başka bir teminat kesintisi yapılmayacaktır.

27. Dünya Bankası tarafından yapılacak inceleme ve Denetleme: Hizmet sağlayıcı, Dünya Bankası tarafından talep edilmesi durumunda kendisinin ve alt yüklenicilerinin ve alt danışmanlarının, hesaplarının ve kayıtlarının ve sözleşmenin yürütülmesiyle ilgili diğer belgelerinin Dünya Bankası tarafından incelenmesine ve Dünya Bankası tarafından görevlendirilen denetçiler tarafından denetlenmesine, izin verecek ve temsilcilerinin (ister açıklanmış ister açıklanmamış), alt yüklenicilerinin, alt hizmet sağlayıcılarının, tedarikçilerinin ve çalışanlarının da buna izin vermesini sağlayacaktır.

Hizmet sağlayıcı ve altyüklenicileri ve alt danışmanları tarafından, hesaplarının ve kayıtlarının ve sözleşmenin yürütülmesiyle ilgili diğer belgelerinin Dünya Bankası tarafından incelenmesine ve Dünya Bankası tarafından görevlendirilen denetçiler tarafından denetlenmesine yönelik Dünya Bankasının teftiş ve denetim haklarını yerine getirmesini maddeten engelleme kastı olan eylemler, ilgili sözleşmenin feshine neden olacaktır. Dünya Bankasının geçerli yaptırım prosedürleri (sanction procedures) ile uyumlu olarak, Dünya Bankası bu firmayı veya bireyi (i) Banka tarafından finanse edilen sözleşmelerden, ve (ii) altyüklenici, danışman, üretici, tedarikçi veya hizmet sağlayıcı olarak önerilmesinden, süresiz olarak veya belirli bir süre boyunca yasaklayabilecektir.

27.1. Sahtecilik ve Yolsuzluk: Banka, Yolsuzlukla Mücadele Kılavuzu ve Dünya Bankası Grubu Yaptırımlar Çerçevesinde belirtilen mevcut yaptırım prosedürleri ve politikalarına uyulması hususunu, iş bu Sözleşmenin ekinde Ek 6'olarak verilmiştir.

Hizmet sağlayıcı, ihale süreci veya Sözleşmenin imzalanması ile ilgili olarak ödenmiş veya ödenecek komisyonlar, bağışlar ve ücretleri beyan edecektir. Bu beyan, her bir Alıcının tam adını, tam adresini, her bir komisyon veya bağışın ödenme sebebini, miktarını ve para birimini içerecektir.

27.2 Uygunluk: Banka, finanse ettiği projeler için tüm ülkelerden uygun şirketlerin ve bireylerin Tedarik, Yapım İşleri, Danışmanlık Dışı Hizmetler ve Danışmanlık Hizmetleri için Teklif sunmalarına izin vermektedir.

Tamamen veya kısmen Banka tarafından finanse edilecek bir satın alma ile bağlantılı olarak, Borçlu: (i) sözleşmeyi başarılı bir şekilde ifa etmek için gereken ehliyet ve kaynaklar, veya (ii) Bankanın ihale kuralları paragraf 3.14 – 3.17 (Çıkar Çatışması) kapsamında yer alan çıkar çatışması durumları ile ilişkili olmayan sebeplerle bir Teklif Sahibinin / Danışmanın ihaleye katılmasını veya onunla sözleşme yapılmasını reddedemez.

Yukarıdaki Paragrafların hükümlerine istisna olarak;

a. Bir ülkenin şirketleri veya bireyleri, ya da bir ülkede imal edilmiş mallar aşağıdaki durumlarda ihale dışı bırakılabilir: i. Yasalar ya da resmi düzenlemeler nedeniyle Borçlunun ülkesinin danışmanın ülkesi ile ticari ilişkileri yasaklaması ve Banka'nın söz konusu danışmanın reddedilmesinin ihtiyaç duyulan Tedarik, Yapım İşleri, Danışmanlık Dışı Hizmetler veya Danışmanlık Hizmetlerinin temininde etkili rekabeti engellemeyeceği görüşünde olması halinde. Satın alma işlemi birden fazla yargı bölgesi sınırları arasında gerçekleştiriliyorsa (satın alma birden fazla ülkeyi içeriyorsa), bu esasa dayalı olarak bir şirket veya bireyin ülkelerden birisi tarafından ihale dışı bırakılması, Banka ve satın alma işleminde yer alan tüm ülkelerce kararlaştırılması halinde diğer ülkeler için de geçerli olur; veya ii. Birleşmiş Milletler Kararının VII. Bölümü kapsamında Birleşmiş Milletler Güvenlik Konseyi tarafından alınan bir karara uymak amacı ile Borçlunun ülkesinin herhangi bir ülkeden, kişiden veya kuruluştan Mal ithalatı yapılmasını veya bunlara ödeme yapılmasını yasaklaması halinde. Borçlunun ülkesinin bu türden bir karara uymak amacı ile belirli bir firmaya ya da belirli mallar için ödeme yapılmasını yasaklaması halinde, söz konusu firma ihale dışı bırakılabilir.

b. Borçlunun ülkesinde bulunan kamu iktisadi teşebbüsleri (KİT) ya da kuruluşlar ancak: (i) hukuki ve mali açıdan özerk olduklarını, (ii) ticaret hukuku kapsamında faaliyet gösterdiklerini ve (iii) ihaleyi düzenleyen kurumun denetimi altında olmadıklarını Banka'ca kabul edilebilir bir şekilde gösterdikleri takdirde, Borçlunun ülkesindeki ihalelerde yarışabilirler ve sözleşme yapabilirler.

c. Yukarıdaki Paragraf hükümlerine istisna olarak, KİT'ler, kamu üniversiteleri, araştırma merkezleri veya kurumları tarafından gerçekleştirilen Tedarikler, Yapım İşleri, Danışmanlık Dışı Hizmetler veya Danışmanlık Hizmetlerinin uygun özel sektör alternatiflerinin bulunmaması sebebiyle veya düzenleyici çerçevenin bir sonucu olarak benzersiz ve istisnai özellikte olmaları ya da katılımlarının proje uygulaması bakımından kritik önem taşıması halinde, Banka her bir durum için ayrı değerlendirme yaparak bu kuruluşlar ile sözleşme imzalanmasını kabul edebilir.

d. Banka, her bir durum için ayrı ayrı değerlendirmek üzere, Borçlunun ülkesindeki Danışmanlık sözleşmeleri kapsamında Borçlunun ülkesinin kamu çalışanlarının veya memurlarının birey olarak ya da bir Danışmanlık şirketinin önerdiği uzman ekibinin üyeleri olarak çalıştırılmasını kabul edebilir. Ancak bunun için; i. Borçlunun ülkesinin kamu görevlilerinin ve memurlarının hizmetlerinin benzersiz ve istisnai nitelikte olması veya katılımlarının proje uygulaması bakımından kritik önem taşıması gerekir; ii. söz konusu çalıştırma işlemi, çıkar çatışması yaratmamalıdır; ve iii. söz konusu çalıştırma işlemi, Borçlunun kanunları, yönetmelikleri veya politikaları ile çatışmamalıdır.

e. Bir şirketin veya bireyin, Dünya Bankası Grubu'nun Yaptırımlar Çerçevesinde belirtilen mevcut yaptırım politikaları ve prosedürleri uyarınca ve Banka'nın Yolsuzlukla Mücadele Kılavuzuna uygun olarak seçilemez ilan edilmesi veya yaptırıma tabi tutulmuş olması. Ayrıntılar için, bakınız Ek 6, Sahtecilik ve Yolsuzluk.

f. Borçlu tarafından talep edilmesi halinde, Banka kendisi tarafından finanse edilen sözleşmelerde teklife çağrı dokümanlarında, Borçlunun ülkesindeki ilgili mevzuat uyarınca ilgili adli

veya idari merciler tarafınca ihalelerden men edilen veya yaptırıma tabi tutulmuş olan bir şirket veya bireyin, söz konusu yasağın Sahtecilik ve Yolsuzluk ile ilişkili olduğu ve bu kararın şirkete veya bireye yeterli savunma hakkının tanındığı bir adli ve idari sürecin ardından verildiği sonucuna varması kaydıyla, Banka tarafından finanse edilen sözleşme için seçilemeyeceğinin belirtilmesini isteyebilir.

28. Zorla Çalıştırma: Alt yüklenicileri de dahil olmak üzere, Yüklenici zorla çalıştırmaya maruz bir kişiyi istihdam etmeyecek veya bu gibi kişilerden hizmet almayacaktır. Zorla çalıştırma, gönüllü olarak gerçekleştirilmeyen, yani bir kişinin cebir veya ceza ile tehdit edilmesi yoluyla gerçekleştirilen her türlü iş veya hizmetten oluşur ve ödünç işçilik, borcun para yerine işgücü yoluyla ödenmesi veya benzeri işçi sözleşme düzenlemeleri gibi her türlü gönülsüz veya zorunlu işçiliği kapsar. İnsan kaçakçılığı; kuvvet kullanarak veya kuvvet kullanma tehdidi ile veya diğer bir biçimde zorlama, kaçırma, hile, aldatma, nüfuzu kötüye kullanma, kişinin çaresizliğinden yararlanma veya başkası üzerinde denetim yetkisi olan kişilerin rızasını kazanmak için o kişiye veya başkalarına kazanç veya çıkar sağlama yoluyla kişilerin istismar amaçlı temini, bir yerden bir yere taşınması, devredilmesi, barındırılması veya teslim alınması olarak tanımlanır. Alt yüklenicileri de dahil olmak üzere, Yüklenici, ulusal mevzuatta daha yüksek bir yaş (asgari yaş) belirlenmedikçe, 18 yaşından küçük bir çocuk çalıştırmayacak veya bu gibi çocuklardan hizmet almayacaktır.

29. Çocuk İşçiliği: Alt yüklenicileri de dahil olmak üzere, Yüklenici, asgari yaş ile 18 yaş arasındaki bir çocuğu tehlikeli olacak veya çocuğun eğitimini kesintiye uğratacak veya çocuğun sağlığı ya da fiziksel, zihinsel, ruhsal, ahlaki veya sosyal gelişimi için zararlı olacak bir şekilde çalıştırmayacak veya bu şekilde çocuklardan hizmet almayacaktır.

Çocuklar için tehlikeli olarak değerlendirilen işler, doğası veya gerçekleştirildiği koşullar itibarıyla çocukların sağlığını, güvenliğini ve ahlakını tehlikeye atabilecek işlerdir. Çocuklar için yasaklanan bu gibi iş faaliyetleri;

- Çocukları fiziksel, psikolojik veya cinsel istismara maruz bırakabilecek,
- Yer altında, su altında, yüksekte veya kapalı ortamda gerçekleştirilen,
- Tehlikeli makine, ekipman veya aletler ile gerçekleştirilen veya ağır yüklerin yüklenmesini, boşaltılmasını veya taşınmasını içeren,
- Çocukları sağlık için zararlı tehlikeli maddelere, etkenlere, proseslere, sıcaklıklara, gürültü veya titreşime maruz bırakan sağlıksız ortamlarda gerçekleştirilen, veya
- Uzun saatler çalışma, gece saatlerinde çalışma veya işverenin tesislerinde kısıtlı ortamda çalışma gibi zorlu koşullarda gerçekleştirilen işleri kapsar.

30. Sağlık ve Güvenlik: Yüklenici, yürürlükteki tüm sağlık ve güvenlik yönetmeliklerine, yasalara, yönergelere ve Teknik Şartnamede belirtilen diğer gerekliliklere uymak zorundadır ve varsa Alt Yüklenicilerinin uymasını talep edecektir.

31. Devir: Yüklenici Sözleşme kapsamında yerine getireceği yükümlülüklerini İdarenin yazılı muvafakatı olmadıkça tamamen veya kısmen devir ve temlik edemez.

3. BÖLÜM - PROJELER/ÇİZİMLER

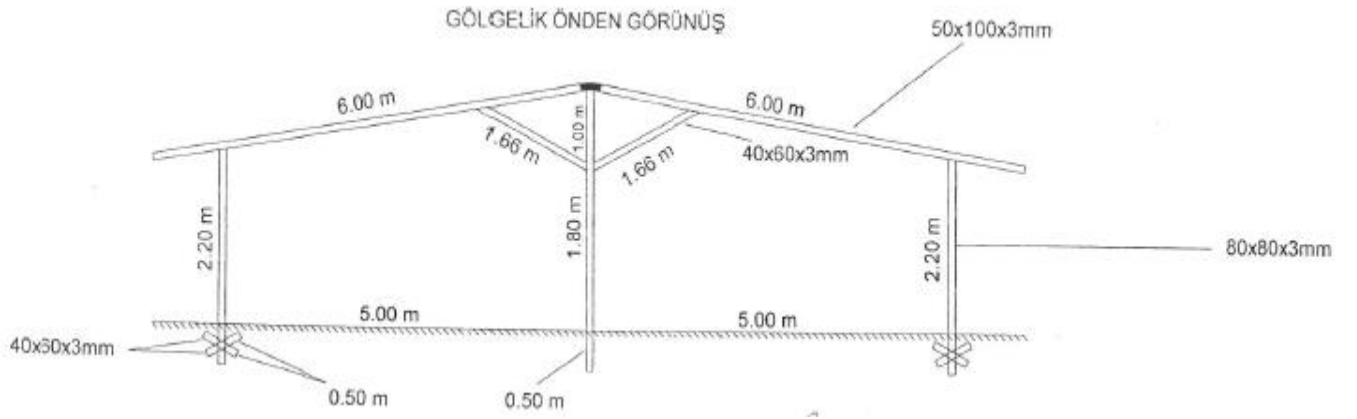
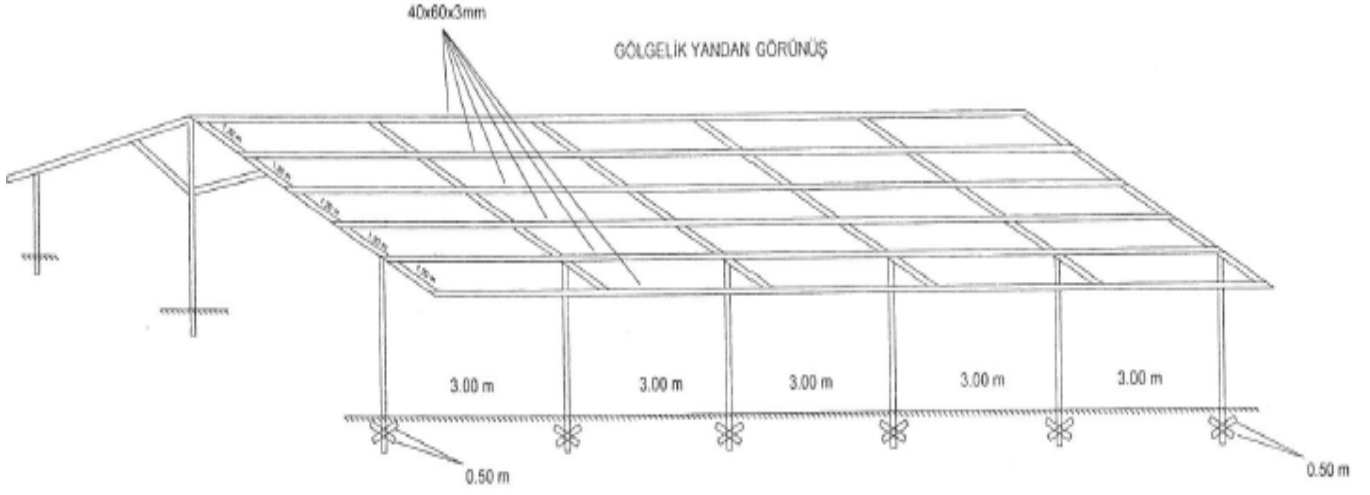

4. BÖLÜM - TEKNİK ŞARTNAMESLER ve İŞ KALEMLERİ

T.C.

TARIM VE ORMAN BAKANLIĞI
TARIM REFORMU GENEL MÜDÜRLÜĞÜ
ÇORUM İL TARIM VE ORMAN MÜDÜRLÜĞÜ

5 Adet Hayvan Gölgeği ve Kaşınma Kazığı (Mera Islahı) Yapım İşi
Yapım İşleri Şartnamesi

HAYVAN GÖLGEĞİ TEKNİK ŞARTNAMESİ

1. GÖLGEK TEKNİK ŞARTNAMESİ

- a) Yapılacak her bir gölgelik 12 m x 15 m ebatlarında saçaklar dâhil 180 m² olmak üzere toplam 5 gölgelik kurulacaktır.
- b) Taşıyıcı ayaklardan 18 adedinin 0,5'si toprak altında 2,80m 'si toprak üstünde olacaktır.
- c) Taşıyıcı ayaklardan 36 adedinin 0,5'si toprak altında 2,20m 'si toprak üstünde olacaktır.
- d) Ayaklarda kullanılacak profil 80 x 80 x 3 mm ebatlarında olacaktır.
- e) Ayaklarda kullanılacak profil tek parçadan oluşacaktır. Ekleme parça kullanılmayacaktır.
- f) Çatıda kullanılacak taşıyıcı profil 50 X 100 X 3 mm ölçülerinde olacaktır.
- g) Çatı eşiklerinde (aşık) kullanılacak profil 40 x60x3 mm ebatlarında olacaktır.
- h) Her bir ayağın toprak altında kalacak kısmına çapraz şekilde 50 cm boyunda 2 adet 40x60x3mm Profil demir kaynak edilecektir.
- i) Her bir ayak 50 x 50 x50 cm beton ile sabitlenecektir.
- j) Çatıda kullanılacak trapez saç kalınlığı 0,5 mm olacaktır. Çatı trapezlerinin sabitlenmesi için m²'den en az 4 adet akıllı vida kullanılacaktır.
- k) Kaynak yerleri usulüne uygun şekilde ek yerlerinin tamamını çevreleyecek şekilde yapılacaktır.
- l) Gölgelekteki tüm profil aksam antipas üzerine beyaz sentetik boya ile boyanacaktır.(Trapez saçlar hariç)

2. GÖLGELİĞİN KURULUMU VE TESLİMİ

1. Yapımı gerçekleşen gölgeliklerin önüne "ÇORUM İL TARIM VE ORMAN MÜDÜRLÜĞÜ ÇEKEREK HAVZASI REHABİLİTASYON PROJESİ" ibaresi açıkça okunabilecek biçimde tabela yapılmalıdır. Yazının üzeri boncuk mavisi renkte boya ile boyanacaktır
2. Yazılar ve logo idarenin onayı alındıktan sonra üretime başlanacaktır.
3. Gölgelik 12 m x 15 m ebatlarında saçaklar dâhil 180 m² olmak üzere toplam 5 adetten ibaret olacaktır.
4. Gölgelik kurulum ve montaj esnasında karşılaşılan kırılma ve deformasyonlar yüklenici tarafından karşılanır. Yükleniciye ayriyeten ödeme yapılmayacaktır.
5. Teslim Adresi: Son teslim ve montaj yerleri;

Orkaköy İlçesi Proje Kapsamında Uygulama Yapılacak Yerler			Yapılacak Yapı
Köyü	Ada-Parsel	Koordinatlar	Gölgelik ve Kaşınma Kazığı
Aşdağul/Bahçeli	166/26	40.2799N 35.2929E	X
Aşdağul/Şirinevler	181/71	40.3156N 35.2948E	x

Alaca İlçesi Proje Kapsamında Uygulama Yapılacak Yerler			Yapılacak Yapı
Köyü	Ada Parsel	Koordinatlar	Gölgelik ve Kaşınma Kazığı
İmat	0/1244	40.1977N 34.6872E	X
Kızıllı	113/1	40.1773N 34.9237E	X
Sarısüleyman	124/40	40.2055N 35.0770E	X

4. KAŞINMA KAZIĞI TEKNİK ŞARTNAMESİ

1. Kaşınma ünitesini taşıyıcı direk 80x80x3 mm ebatlarındaki profilden yapılacak olup toplam 5 adet yapılacaktır.
2. Kaşınma istasyonunda kullanılacak profil 0,7 m'si toprak altında 2 m'si toprak üzerinde olacak şekilde toplam 2,70m boyunda olacaktır.
3. Kaşınma istasyonunda kullanılacak kaşınıcılar sert naylon fırçadan olacaktır.
4. Kaşınma istasyonunda kullanılacak fırçalar yaylı olacaktır.

5. KAŞINMA KAZIĞI MONTAJI VE TESLİMİ

1. Kurulumu gerçekleştirecek kaşınma kazığının üzerine "İL TARIM VE ORMAN MÜDÜRLÜĞÜ ÇEKEREK HAVZASI REHABİLİTASYON PROJESİ" ibaresi açıkça okunabilecek biçimde tabela yapılmalıdır. Yazının üzeri boncuk mavisi renkte boya ile boyanacaktır
2. Yazılar ve logo idarenin onayı alındıktan sonra üretime başlanacaktır.
3. Kaşınma kazığının montajı esnasında karşılaşılan kırılma ve deformasyonlar yüklenici tarafından karşılanır. Yükleniciye ariyeten ödeme yapılmayacaktır.
4. Teslim Adresi: Son teslim ve montaj yerleri;

Orkaköy İlçesi Proje Kapsamında Uygulama Yapılacak Yerler			Yapılacak Yapı
Köyü	Ada-Parsel	Koordinatlar	Gölgelik ve Kaşınma Kazığı
Aşdağul/Bahçeli	166/26	40.2799N 35.2929E	X
Aşdağul/Şirinevler	181/71	40.3156N 35.2948E	x

Alaca İlçesi Proje Kapsamında Uygulama Yapılacak Yerler			Yapılacak Yapı
Köyü	Ada Parsel	Koordinatlar	Gölgelik ve Kaşınma Kazığı
İmat	0/1244	40.1977N 34.6872E	X
Kızıllı	113/1	40.1773N 34.9237E	X
Sarisüleyman	124/40	40.2055N 35.0770E	X

METRAJ CETVELİ

5 adet 12m*15m=180 m² Hayvan Gölgeği Yapımı Birim Fiyat Çizelgesi		Birim	Miktar
1	El ile yumuşak toprak kazılması (serbest kazı)	m ³	15
2	Beton santralinde üretilen veya satın alınan ve beton pompasıyla basılan, C 16/20 basınç dayanım sınıfında, gri renkte. normal hazır beton dökülmesi (beton nakli dahil)	m ³	15
3	Lama ve profil demirlerden çeşitli demir işleri yapılması ve yerine konulması	kg	13500
4	Ahşaptan düz yüzeyle kalıp yapılması	m ³	90
5	Çelik veya ön yapımlı betonarme kiriş üzerine 0.50 mm kalınlıkta sıcak daldırma galvanizli oluklu/trapez sac ile çatı örtüsü yapılması.	m ²	900
6	Demir yüzeylere iki kat antipas, iki kat sentetik boya yapılması	m ³	150
Kaşınma Kazığı Yapımı		Birim	Miktar
1	El ile yumuşak toprak kazılması (serbest kazı)	m ³	1
2	Lama ve profil demirlerden çeşitli demir işleri yapılması ve yerine konulması	kg	200

İS SAĞLIĞI VE GÜVENLİĞİ & ÇEVRE (İSG-Ç) ŞARTNAMESİ

MADDE 1 – AMAÇ

Bu şartnamenin amacı, sözleşme konusu işi yapan Yüklenicinin (Şirketin) iş sağlığı ve güvenliği ile çevre konularındaki yükümlülüklerini belirlemektir.

MADDE 2 – KAPSAM

Bu şartname, Yüklenicinin sözleşme uyarınca yapmayı taahhüt ettiği işleri ve bu işlerde çalıştırılan tüm çalışanları ve ziyaretçileri kapsar. Bu şartname Yüklenici ile imzalanacak olan sözleşmenin ekidir.

MADDE 3 – GENEL YÜKÜMLÜLÜKLER

Yüklenici, sözleşme konusu isin gerçekleştirilmesi ile ilgili olarak İş Sağlığı ve Güvenliği Çevre Konusundaki Uluslararası ve Ulusal her türlü kanun, tüzük, yönetmelik ve sair mevzuat hükümleri ile bu Şartname’de belirtilen hususlara uymakla ve çalışanlarının işle ilgili sağlık ve güvenliğini sağlamakla yükümlüdür.

a)Yüklenici, tüm giderleri kendisine ait olmak üzere kendisinin, çalışanlarının, alt yüklenici ve çalışanlarının, ziyaretçilerin, misafirlerin v.s çalışma sahasında bulunan tüm kişilerin sağlık ve güvenliğini sağlamakla yükümlüdür. Bu çerçevede; çalışanların iş güvenliği uzmanı, iş yeri hekimi ve zorunlu olması halinde diğer sağlık personeli tarafından sunulan hizmetlerden yararlanması, çalışanların sağlık gözetiminin yapılması, mesleki risklerin önlenmesi, eğitim ve bilgi verilmesi dâhil her türlü tedbirin alınması, organizasyonun yapılması, gerekli araç ve gereçlerin sağlanması, sağlık ve güvenlik tedbirlerinin değişen şartlara uygun hâle getirilmesi ve mevcut durumun iyileştirilmesi, işyerinde alınan iş sağlığı ve güvenliği tedbirlerine uyulup uyulmadığının izlenmesi, denetlenmesi, ve uygunsuzlukların giderilmesi gibi iş sağlığı ve güvenliği mevzuatı kapsamında iş sağlığı ve güvenliğine ilişkin alınması zorunlu tedbirler yüklenicinin sorumluluğundadır. Yüklenicinin sözleşme konusu iş ile ilgili çalıştıracağı personele ilişkin sorumlulukları, ilgili mevzuatın bu konuyu düzenleyen emredici hükümleri ve Yapım işleri ve Hizmet İşleri Genel Şartnamelerinin Altıncı ve Yedinci Bölümünde belirlenmiş olup, Yüklenici bunları aynen uygulamakla yükümlüdür.

- b) Yüklenici Risk değerlendirmesi yapar veya yaptırır.
- c) Yüklenici Çalışanlarına vereceği görevlerde çalışanın sağlık ve güvenlik yönünden işe uygunluğunu göz önüne alır.
- d) Yüklenici Yeterli bilgi ve talimat verilenler dışındaki çalışanların hayati ve özel tehlike bulunan yerlere girmemesi için gerekli tedbirleri alır.
- e) Yüklenici, iş sağlığı ve güvenliği-çevre ilgili tedbirlerin maliyetini karşılar, bu maliyetleri çalışanlarına yansıtamaz.

MADDE 4 – İŞ SAĞLIĞI VE GÜVENLİĞİ HİZMETLERİ

Yüklenici, 6331 Sayılı İş Sağlığı ve Güvenliği Kanunu gereği mesleki risklerin önlenmesi ve bu risklerden korunulmasına yönelik çalışmaları da kapsayacak, iş sağlığı ve güvenliği hizmetlerinin sunulması için;

a) Çalışanları arasından veya dışarıdan işe almak suretiyle iş güvenliği uzmanı, işyeri hekimi ve diğer sağlık personeli görevlendirir. Çalışanlar arasında belirlenen niteliklere sahip personel bulunmaması hâlinde yükümlülüklerini dışarıdan belirlenen niteliklere sahip personeli istihdam etmek suretiyle veya bu hizmetin tamamını veya bir kısmını Çalışma ve Sosyal Güvenlik Bakanlığı tarafından yetkilendirilen ortak sağlık ve güvenlik birimlerinden hizmet olarak yerine getirebilir.

b) Görevlendirdikleri kişi veya hizmet aldığı kurum ve kuruluşların görevlerini yerine getirmeleri amacıyla araç, gereç, mekân ve zaman gibi gerekli bütün ihtiyaçlarını karşılar.

c) İş sağlığı ve güvenliği çalışmalarının etkin yürütülmesi için alt yüklenicileri arasında iş birliği ve koordinasyonu sağlar.

d)Yüklenici görevlendirdiği iş güvenliği uzmanını, Çevre uzmanını, işyeri hekimini, gerekiyorsa diğer sağlık personelinin sözleşmeleri ile beraber **İDARE'ye işe başlamadan önce yazılı olarak bildirmek zorundadır**. Ayrıca Yüklenici, çalıştırdığı iş güvenliği uzmanı veya işyeri hekimine ait sertifika ve İSG KATİP sistemi üzerinden görevlendirme yapıldığına dair belgeyi sözleşmenin imzalanmasını müteakip işe başlamadan önce İDARE'ye ibraz edecektir. Bu kapsamda görevlendirilen çalışanların ayrılması halinde Yüklenici, derhal yenisini görevlendirerek yazılı ile İDARE'ye bilgi verecektir.

Yüklenici İSG Uzmanı; Periyodik olarak İSG katip üzerindeki **sözleşme saatinden az olmamak ve idarenin sahada İSG izlenimi yapacağı günlerde** çalışma sahasına gelerek denetim ve kontrollerini yapacaktır. Denetim ve kontrollerini Tesbit ve öneri defterine yazacaktır.

Yüklenicinin istihdam edeceği veya hizmet satın alarak istihdam edeceği çevre uzmanı da; **ayda en az bir kere olmak üzere ve idarenin çevre kontrol ve denetimi yapacağı günlerde** çalışma sahasına gelecek ve gerekli denetim ve kontrollerini yapacaktır.

Yüklenici İSG uzmanı ve Çevre Uzmanı sözleşme ekinde bulunan Çevresel ve Sosyal Yönetim Planında bahsedilen **Çevresel ve Sosyal İzleme Raporlarını her ayın ilk haftasında idareye sunacaktır**.

İlgili raporu çevre uzmanı ve isg uzmanı kendilerine ait bölümü hazırlayarak raporun son düzenlemesi ve birleştirilmesi çevre uzmanı tarafından yapıлып idareye sunulacaktır.

MADDE 5 – RİSK DEĞERLENDİRMESİ, KONTROL, ÖLÇÜM VE ARASTIRMA

1-Yüklenici, İş Sağlığı ve Güvenliği Risk değerlendirmesi Yönetmeliği'ne uygun olacak şekilde iş sağlığı ve güvenliği yönünden risk değerlendirmesi yapmak veya yaptırmakla yükümlüdür. Risk değerlendirmesi yapılırken aşağıdaki hususlar dikkate alınır:

- a) Belirli risklerden etkilenecek çalışanların durumu.
 - b) Kullanılacak is ekipmanı ile kimyasal madde ve müstahzarların seçimi.
 - c) İşyerinin tertip ve düzeni.
- ç) Genç, yaşlı, engelli, gebe veya emziren çalışanlar gibi özel politika gerektiren gruplar ile kadın çalışanların durumu.

2-İşyerinde uygulanacak is sağlığı ve güvenliği tedbirleri, çalışma şekilleri ve hizmet yöntemleri; çalışanların sağlık ve güvenlik yönünden korunma düzeyini yükseltecek nitelikte olacaktır.

3-Yüklenici, is sağlığı ve güvenliği yönünden çalışma ortamına ve çalışanlarının bu ortamda maruz kaldığı risklerin belirlenmesine yönelik gerekli kontrol, ölçüm, inceleme ve araştırmaların yapılmasını sağlar.

4-Yüklenici, yapılacak risk değerlendirmesi sonucu alınacak is sağlığı ve güvenliği tedbirleri ile kullanılması gereken koruyucu donanım veya ekipmanı belirleyecektir.

MADDE 6 – KİŞİSEL KORUYUCU DONANIMLAR (KKD)

Yüklenici, çalışanlarını çalıştırdığı ise uygun Kişisel Koruyucu Donanımları (baret, iş ayakkabısı, iş elbisesi, çizme, eldiven, gözlük, yüz siperi, yüz maskesi, toz maskesi, gaz maskesi, emniyet kemeri, kaynakçı önlüğü vb.) 6331 sayılı İş Sağlığı ve Güvenliği Kanunu ve ilgili yönetmeliklerinde belirtilen şekilde belirleyecek, işyerlerinde bulunduracak ve kullandıracaktır. Yüklenicinin çalışanlarına vereceği kişisel koruyucu donanımlar yürürlükteki mevzuat hükümlerine uygun özellikte ve **CE belgeli olacak**, is elbiselerinin üzerinde reflektif işaretler, Yüklenici firma ismi ve amblemi bulunacaktır.

Yüklenici Kişisel Koruyucu Donanımların çalışanlar tarafından doğru şekilde kullanılıp kullanılmadığını denetlemekten sorumludur. Kullanmayan çalışanların çalışma alanından uzaklaştırılmasından sorumludur.

MADDE 7 – ACİL DURUM PLANLARI, YANGINLA MÜCADELE, İLK YARDIM VE TAHLİYE

Yüklenici, İşyerlerinde Acil Durumlar Hakkında Yönetmelik gereği;

- a) Çalışma ortamı, kullanılan maddeler, is ekipmanı ile çevre şartlarını dikkate alarak meydana gelebilecek acil durumları önceden değerlendirerek, çalışanları ve çalışma çevresini etkilemesi mümkün ve muhtemel acil durumları belirler ve bunların olumsuz etkilerini önleyici ve sınırlandırıcı tedbirleri alır.
- b) Acil durumların olumsuz etkilerinden korunmak üzere gerekli ölçüm ve değerlendirmeleri yapar, acil durum planlarını hazırlar.
- c) Acil durumlarla mücadele için işyerinin büyüklüğü ve taşıdığı özel tehlikeler, yapılan işin niteliği, çalışan sayısı ile işyerinde bulunan diğer kişileri dikkate alarak; önleme, koruma, tahliye, yangınla mücadele, ilk yardım ve benzeri konularda uygun donanıma sahip ve bu

konularda eğitimli yeterli sayıda kişiyi görevlendirir, araç ve gereçleri sağlayarak eğitim ve tatbikatları yaptırır ve ekiplerin her zaman hazır bulunmalarını sağlar.

d) Yüklenici yakın ve önlenemeyen tehlikenin meydana gelmesi durumunda;

Çalışanların ismi bırakarak derhal çalışma yerlerinden ayrılıp güvenli bir yere gidebilmeleri için, önceden gerekli düzenlemeleri yapar ve çalışanlara gerekli talimatları verir.

e) İdarenin istemesi halinde yukarıda belirtilen doküman ve kayıtları ibraz eder.

f) Yüklenici, İlkyardım Yönetmeliği'nde belirtilen sayıda çalışanını "Temel İlkyardım Eğitimi"ne gönderir ve "İlkyardımcı" sertifikası almasını sağlar.

MADDE 8 – SAĞLIK GÖZETİMİ

Yüklenici, çalışanların işyerinde maruz kalacakları sağlık ve güvenlik risklerini dikkate alarak İşyeri Hekimi ve Diğer Sağlık Personelinin Görev, Yetki, Sorumluluk ve Eğitimleri Hakkında Yönetmelik' te göre sağlık gözetimine tabi tutulmalarını sağlar. Çalışanların, işe girişlerinde, iş değişikliğinde ve iş kazası, meslek hastalığı veya sağlık nedeniyle tekrarlanan işten uzaklaşmalarından sonra ise dönüşlerinde, isin devamı süresince, çalışanın ve işin niteliği ile işyerinin tehlike sınıfına göre İşyeri Hekimi ve Diğer Sağlık Personelinin Görev, yetki, Sorumluluk ve Eğitimleri Hakkında Yönetmelik' te belirlenen aralıklarla çalışanların sağlık muayenelerinin yapılmasını sağlar. İşe başladıktan sonra sağlık raporları, periyodik muayeneler ve iş sağlığı gözetimi hizmetleri işyeri sağlık ve güvenlik biriminde veya hizmet alınan ortak sağlık ve güvenlik biriminde görevli olan işyeri hekiminden alınır. Yüklenici, çalışanlarını tehlike sınıflarına göre yapacakları işe uygun olduklarını belirten sağlık raporu olmadan işe başlatmayacaktır.

Sağlık gözetiminden doğan maliyet ve bu gözetimden kaynaklı her türlü ek maliyet Yüklenici tarafından karşılanır, çalışanlara yansıtılamaz.

MADDE 9 – ÇALIŞANLARIN BİLGİLENDİRİLMESİ VE EĞİTİMİ

Yüklenici, çalışanlarını işyerinin özelliklerini ve çalışma şartlarını da dikkate alarak iş sağlığı ve güvenliği ile çevre bakımından aşağıdaki konularda bilgilendirir:

a) Yüklenici, Çalışanların İş Sağlığı ve Güvenliği Eğitimleri Hakkında Yönetmelik gereği çalışanlarının iş sağlığı ve güvenliği temel eğitimlerini almasını sağlar. Bu eğitim özellikle; işe başlamadan önce, çalışma yeri veya iş değişikliğinde, iş ekipmanının değişmesi hâlinde veya yeni teknoloji uygulanması hâlinde verilir. Eğitimler, değişen ve ortaya çıkan yeni risklere uygun olarak yenilenir, gerektiğinde ve İş Sağlığı ve Güvenliği Eğitimleri Hakkında Yönetmelik' de belirtilen aralıklarla tekrarlanır. İş kazası geçiren veya meslek hastalığına yakalanan çalışana işe başlamadan önce, söz konusu kazanın veya meslek hastalığının sebepleri, korunma yolları ve güvenli çalışma yöntemleri ile ilgili ilave eğitim verilir. Eğitimlerde geçen süre çalışma süresinden sayılır. Yüklenici, Tehlikeli ve Çok Tehlikeli Sınıfta Yer Alan İşlerde Çalıştırılacakların Mesleki Eğitimlerine Dair Yönetmelik' e göre

mesleki eğitim alma zorunluluğu bulunan tehlikeli ve çok tehlikeli sınıfta yer alan işlerde, yapacağı işle ilgili mesleki eğitimi bulunmayanları çalıştıramaz.

b) Çevre bilinci ve faaliyetler esnasında oluşabilecek atık/tehlikeli atıklar.

c) 4925 sayılı Karayolu Taşıma Kanunu gereği hizmet veren ve araç kullanan Yüklenici çalışanları Karayolu Taşımacılık Faaliyetleri Mesleki Yeterlilik Eğitimi Yönetmeliği'nde belirtilen uygun SRC belgelerine sahip olmak zorundadır.

MADDE 10 – İŞ SAĞLIĞI VE GÜVENLİĞİ KURULU VE İSG KOORDİNASYONU

Yüklenici, devamlı olarak en az 50 işçi çalıştırdığı ve altı aydan fazla sürekli işlerin yapıldığı işyerinde iş sağlığı ve güvenliği ile ilgili çalışmalarda bulunmak üzere 6331 Sayılı İş Sağlığı ve Güvenliği Kanunu'nun 22' nci maddesi gereği iş sağlığı ve güvenliği kurulu kurmak ve kurulun çalışmasını sağlamak zorundadır.

Yüklenici ve alt yüklenici tarafından ayrı ayrı kurul oluşturulmuş ise, faaliyetlerin yürütülmesi ve kararların uygulanması konusunda iş birliği ve koordinasyon Yüklenici tarafından sağlanır.

MADDE 11- İŞ EKİPMANLARININ PERİYODİK KONTROLÜ

Yüklenici yapacağı işte kullanacağı tüm araç, ekipman ve makinelerinin güvenli çalışmalarını temin edecek şekilde bakım, kontrol ve testlerini “İş Ekipmanlarının Kullanımında Sağlık ve Güvenlik Şartları Yönetmeliği'ne” göre yapmak veya yaptırmak, talep edilmesi halinde kontrol/bakım belgelerinin bir suretini İDARE ye vermek zorundadır.

MADDE 12-ÇEVRENİN KORUNMASI

Yüklenici, sözleşme konusu isin gerçekleştirilmesi sırasında 2872 Sayılı Çevre Kanunu ve bağlı mevzuat uygulamaları doğrultusunda faaliyet gösterir, ayrıca IFC'nin HSE ve Çevre Standartlarının gerekliliklerini yerine getirmekle yükümlüdür. Yüklenici, çevre ile etkileşime giren tüm faaliyetlerinde kirliliğin önlenmesi, çevreye olan olumsuz etkilerin azaltılması veya tamamen ortadan kaldırılması, doğal kaynakların korunması, enerji verimliliği, türlerin korunması yönünde bir politika benimser. Yüklenici faaliyetleri, ürünleri ve hizmetleri sonrasında oluşan tüm atıklardan sorumlu olacak, oluşan tehlikeli atıklar (atık motor yağı, trafo yağı, bitkisel atık yağ, atık yağ ve tehlikeli kimyasala bulaşmış malzeme, absorban/emici, atık pil ve akümülatör vb.) tehlikesiz atıkların (cam, plastik, metal, kağıt / karton vb.) toplanması, taşınması, ara depolanması, geri kazanım / bertarafını ilgili mevzuata uygun olarak sağlar. Yüklenici, tehlikeli ve tehlikesiz atıkların yönetimi ile ilgili tüm elemanlarını bilgilendirecek ve eğitim faaliyetlerinin yürütülmesini sağlar. Yüklenici' nin kendi faaliyetleri ile ilgili olarak gerektiğinde Çevre ve Şehircilik Bakanlığının yetkilendirdiği akredite laboratuvar, lisanslı ölçüm, kontrol ve laboratuvar hizmetlerine (atık yağ analizi, tehlikeli atık

analizi, emisyon, gürültü ölçümü vb.) ilişkin masrafları kendisi karşılayacak ve rapor sonuçlarını İDARE ye bildirecektir.

Yüklenici yürüttüğü faaliyetlerden kaynaklanan hafriyat, inşaat ve yıkıntı atığı ile ilgili taşıma, depolama, geri kazanım/ bertaraf işlemlerini ilgili mevzuata uygun olarak yürütür. Yüklenici, Çevre Kanunu gereğince yapılması gereken beyan ve bildirimleri (tehlikeli atık beyanı, atık motor yağ beyanı vb.) zamanında ve eksiksiz olarak yapacaktır.

Yüklenici, uygulayacağı çevresel kontrollerle ilgili gerekli her türlü malzeme ve ekipmanın (kimyasal & yağ vb. için tasma kapları, absorban madde, atık toplama kutusu/konteynırı vb.) eksiksiz bulunmasını sağlar. Bu malzeme ve ekipmanın uluslararası kabul gören normlarda (CE ve EN) olmasını sağlar.

Yüklenici faaliyetleri sonucunda her hangi bir çevre kazası meydana geldiğinde derhal yasal mercileri ve İDARE yi bilgilendirir ve olay yerinin eski haline getirilmesi ile ilgili olarak tüm aksiyonları alarak, her türlü harcamayı karşılar. Yaşanan çevre kazasından dolayı İDARE nin maddi ve manevi zarar görmesi halinde tazmin ve rücu hakkı doğar.

MADDE 13-İŞ KAZASI VE MESLEK HASTALIKLARININ BİLDİRİMİ

Yüklenici, 6331 sayılı İş Sağlığı ve Güvenliği Kanunu' nun 14 üncü maddesi gereği bütün iş kazalarının ve meslek hastalıklarının kaydını tutar, gerekli incelemeleri yaparak bunlar ile ilgili raporları düzenler. Yüklenici, iş kazalarını öncelikle ve ivedi olarak İDARE ye bildirmek zorundadır. İş kazalarını, kazadan sonraki üç iş günü içinde, sağlık hizmeti sunucuları veya işyeri hekimi tarafından kendisine bildirilen meslek hastalıklarını ise öğrendiği tarihten itibaren üç işgünü içinde Sosyal Güvenlik Kurumuna bildirir. Yüklenici, bildirim bir suretini İDARE ye gönderir ve en geç kazadan sonraki 10 gün içinde hazırlayacağı iş kazası/meslek hastalığı araştırma formunu İDARE ye teslim eder. Yüklenici, olası iş kazalarında olay yerini muhafaza altına almak, teknik ve adli inceleme bitinceye kadar muhafaza etmekle sorumludur. Yüklenici, meydana gelen ancak yaralanma veya ölüme neden olmadığı halde işyeri ya da iş ekipmanının zarara uğramasına yol açan veya çalışan, işyeri ya da iş ekipmanını zarara uğratma potansiyeli olan olayları inceleyerek bunlar ile ilgili raporları düzenler.

MADDE 14-ÇALIŞMA ORTAMININ GÖZETİMİ VE KAYITLARIN SAKLANMASI

Yüklenici, çalışma ofisinde veya idare tarafından teslim edilen işyerinde bir İş Sağlığı ve Güvenliği & Çevre (İSG-Ç) dosyası oluşturarak aşağıda belirtilen veya belirtilmese bile iş Sağlığı ve Güvenliği (İSG) veya Çevre mevzuatı gereği tutulması gereken tüm kayıt ve belgeleri bu dosyada bulunduracaktır.

- Firma İş Güvenliği Uzmanı ve İşyeri Hekimi, Diğer Sağlık Personeli veya OSGB hizmeti aldığını gösteren İSG Kâtip ve OSGB hizmet sözleşmesi (Bir nüshasını idareye verecektir.)

- Çalışanların tehlike sınıfına göre 12 veya 16 saatlik İş sağlığı ve güvenliği eğitim tutanağı (Eğitimlerin resimleri aylık Çevresel ve sosyal izleme raporlarına eklenecektir.)
- İş başı eğitim tutanakları
- İşyeri Hekimi tarafından verilen çalışanın yaptığı işe uygun Sağlık Raporu (gece çalışma durumunda, gece çalışabilir, yüksekte çalışma durumunda rapora yüksekte çalışabilir yazılmalıdır)
- Meslekî Yeterlilik Kurumu tarafından zorunlu meslek standardı yayımlanan mesleklerde yapılacak işler için Mesleki Yeterlilik Belgesi
- Çalışan Temsilcisi görevlendirme yazısı ve çalışan temsilcisi eğitim tutanağı
- Operatör belgeleri (vinç, iş makinası, operatör belgesi, kaynakçı belgesi, elektrikçi belgesi vb.)
- Çalışanların yaptığı işe uygun Kişisel Koruyucu Donanım (KKD) Zimmet Tutanağı
- Çalışılan sahaya özgü Risk Değerlendirme Raporu ve ekibin eğitim tutanakları
- Çalışılan Sahaya özgü Acil Durum Eylem Planı ve ekibin eğitim tutanakları
- Çalışma sahasına mevzuata uygun renklerde asılmış uyarı levhalarının resimleri. Uyarı levhaları büyük alanda çalışılıyorsa sahanın girişlerine asılacaktır.
- İş Ekipmanlarının Kullanımında Sağlık ve Güvenlik Şartları Yönetmeliği kapsamında periyodik kontrol yapılması gereken ekipmanların periyodik kontrol raporu (İş makineleri, basınçlı kaplar ve tesisatlar, kaldırma ve iletme ekipmanları, tesisatlar, tezgahlar, tehlikeli kimyasal barındıran tank ve depolar vb.),
- İSG Kurulu kurulması durumunda aylık kurul toplantısı kararları
- Onaylı tespit ve öneri defteri

MADDE 15- SAĞLIK VE GÜVENLİK İŞARETLERİ

Yüklenici acil durum, sağlık ve güvenlik işaretlerini, Sağlık ve Güvenlik İşaretleri Hakkındaki yönetmeliğe uygun olarak temin etmek ve uygun yerlere asmak ile yükümlüdür.

MADDE 16-RESMİ MAKAMLARA KARŞI SORUMLULUK

Yüklenici taahhüt ettiği işlerle ilgili İş ve Sosyal Güvenlik mevzuatı ile Borçlar Hukuku yönünden tamamen kendisi sorumludur. Herhangi bir is kazası / meslek hastalığı durumunda veya olağan zamanlarda yapılacak teftiş ve incelemelerde yetkililerle doğrudan muhatap olacaktır.

Yüklenici, işin yapımı süresince çalıştırdığı çalışanların sağlık ve güvenliğinden mutlak sorumluluğu kabul eder. Ayrıca İDARE veya diğer Yüklenicilerin çalışanlarının ya da ekipmanlarının zarar görmesi halinde doğacak sorumluluğu da kabul eder. Yüklenici, sözleşme konusu is nedeniyle her türlü Is Sağlığı ve Güvenliği ile her türlü is sağlığı ve güvenliği tedbirlerinin alınmasından ve uygulanmasının sağlanmasından sorumlu olup, işin başlangıcından tamamlanmasına kadar olan sürede kendi çalışanlarının, Alt Yüklenici

çalışanlarının, iş sahasındaki diğer çalışanların veya üçüncü kişilerin sebep olacakları ve maruz kalacakları her türlü hasar ve kazalar ile maruz kalanların ve/veya hak sahiplerinin talep edebilecekleri her türlü tazminat, hak ve alacak taleplerinin, her türlü mali, hukuki ve cezai yükümlülüğün muhatabı, sorumlusu ve tazmin yükümlüsü olduğunu kabul, beyan ve taahhüt eder. Bununla birlikte belirtilen hallerde meydana gelen ve adli ve idari kurumlar tarafından İDARE' nin sorumlu tutulması hali de dâhil olmak üzere İDARE' nin herhangi bir kişi, kurum veya kuruluşa herhangi bir nam altında ödeme yapmasını zorunlu kılan hallerde İDARE ödediği meblağı ve bu nedenle uğradığı zararını, varsa Yüklenici' nin hakedisinden doğrudan kesmek hak ve yetkisine sahiptir. İdarenin hakedisi yoksa ve/veya mevcut hakedis ödenen meblağı ve uğranılan zararı karşılamıyor ise Yüklenici, İDARE' nin bu sebeple uğradığı zararını herhangi bir ilam almaya gerek olmaksızın talep tarihinden itibaren yasal faizi ile birlikte İDARE' ye ödemek zorundadır.

Sözleşme süresince meydana gelebilecek iş kazaları dâhil bilcümle kaza, hasar, kayıp, zarar ile üçüncü şahıslar tarafından verilen ya da üçüncü şahıslara verilecek her türlü zarar ve ziyan nedeniyle oluşacak her türlü mali, hukuki, idari ve cezai sorumluluk Yüklenici' ye aittir. Yüklenici, İDARE' nin aleyhine açılacak davalara dâhil olmayı ve davada sorumluluğu üstlenmeyi, zarar görenlerin zararlarını ödemeyi kabul ve taahhüt eder. Yüklenici isin bitimi ve teminatın iadesinden sonra İdare aleyhine iş kazaları ve sair her türlü kaza, kayıp, hasar ve zararlar nedeniyle dava açılması halinde de, mahkemede hükmolunan meblağı, gecikme faizi, masrafları ve her türlü avukatlık ücretiyle birlikte başkaca bir ihtara ve mahkeme kararına gerek kalmadan ödemeyi kabul ve taahhüt eder.

GENEL ŞARTLAR

İşin Tanımı

T.C. Tarım ve Orman Bakanlığı, Tarım Reformu Genel Müdürlüğü, Çorum İl Tarım ve Orman Müdürlüğü 5 Adet Hayvan Gölgeği ve Kaşınma Kazığı Yapım İşine ait İşine ait uygulama projelerinde gösterilen inşaat işlerinin teknik şartnamede anlatıldığı şekilde, verilen standartlara uygun olarak kusursuz, eksiksiz, sanat ve fen kurallarına uygun biçimde tamamlanması ve tam çalışır vaziyette idareye teslim edilmesi işidir.

Kapsam

İşlerin kapsamı temel olarak mevcut Çorum İl Tarım ve Orman Müdürlüğü 5 Adet Hayvan Gölgeği ve Kaşınma Kazığı Yapım İşini kapsar. Yüklenici yeterli çalışma alanı yaratmak için ekipmanın bir veya birkaç yerde toplanmasından sorumludur. Yüklenici tadilat ve tamirat işi sırasında tüm ekipman, cihazlara ve inşaat alanında bulunan ya da personele ait olan eşyalara zarar gelmesini önlemek için gerekli tüm önlemleri alacaktır. Bu doğrultuda, Yüklenici herhangi bir hırsızlık veya diğer durumları önlemek için de gerekli önlemleri alacaktır.

İnşaat teknik şartnamesinde bulunan tüm alt bölümlere uygulanacak temel prensipleri belirler.

Bu bölüm teknik şartnamenin bir eki niteliğinde olup herhangi bir uyumsuzluk olması halinde teknik şartname maddeleri doğrultusunda idare ve kontrollük tarafından karara bağlanacaktır.

Uyulacak Standartlar

Projede belirtilen imalatların uygulamasında ve kullanılacak ekipmanda aşağıda belirtilen standart ve yönetmeliklerin yetersiz kalması durumunda uluslararası standartlara bilgi için başvurulacaktır. Gerekğinde ilgili şartnamelerin veya standardın yorumlanması idare ve Denetim (Kontrol) Komisyonu Üyeleri tarafından yapılacaktır.

Standartlar:

- 1) İnşaat Özel Teknik Şartnamesi,
- 2) Çevre ve Şehircilik Bakanlığı İnşaat İşleri Genel Teknik Şartnamesi,
- 3) Çevre ve Şehircilik Bakanlığı Birim Fiyat Tarifleri,
- 4) Özel Birim Fiyat Şartnameleri
- 5) Çevre ve Şehircilik Bakanlığı Taşıma Genel Şartnamesi,
- 6) Milli Savunma Bakanlığı Birim Fiyat Tarifleri,
- 7) İller Bankası Genel Müdürlüğü Birim Fiyat Tarifleri,
- 8) Karayolları Genel Müdürlüğü Birim Fiyat Tarifleri,
- 9) Karayolları Genel Müdürlüğü Yollar Fenni Şartnamesi,
- 10) Her imalatın veya malzemenin ilgili CE, TSE, DIN, ISO standartları,

Kontrollük

Kontrollük yetkilileri her istediği zaman yapılan işleri, malzemelerin kalitelerini ve depodaki malzemeleri kontrol ve tetkik etmekte serbesttir. Yüklenici bu konuyla ilgili gerekli açıklamaları yapmakla ve her türlü yardımı göstermekle sorumludur. Yüklenici her yaptığı imalat, tesisat veya malzeme için onay almakla yükümlü olup, Şantiye dışında yapılan imalatları yerinde sevkiyat yapılmadan önce kontrol yapmaya yetkili olup bu amaçla yapılacak denetimleri yüklenici temin etmekle yükümlüdür. Bu işler için ayrıca bir ücret talep etmeyecektir.

Yüklenici projelerde detaylı olarak verilmiş olsa dahi herhangi bir imalata başlanılmadan evvel ilgili kontrol mühendisinin olurlarını alacaktır. Projede olsun veya olmasın imalatla ilgili her türlü detayları ve çizimleri hazırlayarak kontrollük onayına sunacaktır.

Malzeme Olurları Ve Kabulü

Tüm inşaat malzemeleri 1. kalite, standart, proje ve teknik şartnamelere uygun olacaktır. Tüm

malzemeler Kontrol Mühendisinin oluru ve İdarenin onayı ile kesinlik kazanacaktır.

Malzemeler, ilgili firmaların en son teknolojisine göre üretilmiş malzemeler olacak, kesinlikle üretimden kalkmış malzeme kullanılmayacaktır. İmalatçı firmanın yedek malzeme garantisi ve bakımı gerektiren malzemeler için bir yıllık bakım şartlarını belirtir bakım ve onarım taahhünamesini geçici kabul esnasında idareye teslim edecek ve bu garanti ve akım taahhütleri ile ilgili olarak herhangi bir ek ücret talep etmeyecektir. Malzemelerin yeterli miktarda ve zamanında sipariş edilmesi yüklenicinin sorumluluğundadır.

İmal edilecek malzemelerin detay ve resimleri idareye teslim edilecek ve idarenin onayını müteakip imalata başlanacaktır. İdare tarafından malzeme onaylarına ilişkin 5 iş günü içerisinde görüş bildirilecektir. Malzemelerin onaya sunulmasının gecikmesinden dolayı doğacak sorumluluk yükleniciye ait olacaktır. Malzeme onaya sunulmasından doğan gecikmeden dolayı ilgili imalatın gecikmesi halinde yüklenici hiçbir hak iddia edemez.

Teknik şartnamede belirtilen özelliklere sahip malzemelerle, uygulama projelerine uygun olarak yapılacaktır. İhale dokümanı içerisinde yer alan uygulama projelerini işe başlamadan önce yüklenici firma detaylı bir şekilde inceleyecektir. Yüklenici, Projelerde tespit ettiği aksaklıkları idareye bildirmek zorundadır. Projelerin düzeltilmesinden dolayı yeni imalat yapılması söz konusu olduğunda yapılacak yeni imalat için ayrıca bir bedel ödenmeyecektir. Yüklenici firma teklifini hazırlarken bu hususu göz önünde bulundurmuş sayılacaktır. İhale konusu işin işletmeye alınmasından sonra uygulama projelerinden dolayı çıkabilecek her türlü aksaklığa ilişkin sorumluluk yüklenici firma tarafından ücretsiz giderilecektir.

Kullanma ve Bakım Talimatı

Yüklenici imalatını ve montajını yapacağı tüm sistemlere ait Türkçe kullanma, bakım ve işletme talimatlarını bir asıl beş kopya olarak hazırlayarak idareye verecektir. İdarenin talep ettiği imalatlar ile ilgili gerekli ve yeterli eğitimi idarece belirtilecek personele ücretsiz verecektir.

Garanti

Yüklenici işin genel kabulüne kadar malzeme ve imalatın fen ve sanat kurallarına uygun olarak yapılmasından sorumludur. Tamiri gerektiren malzeme veya imalatların tamiri bir ay içerisinde giderilmezse bu işin garanti süresi tamirin yapılmadığı süre kadar uzatılır ve bir aylık süre içerisinde tamiri yapılmayan parça ve/veya imalatlar piyasadan idarece müteahhit kârı eklenerek, müteahhit namı hesabına yaptırılarak müteahhidin teminatından kesilecektir. Yüklenici ilgili kısım teknik şartnamelerinde ayrıca belirtilmemiş olsa bile garanti gerektiren tüm imalatlara ait garanti belgelerini geçici kabul tarihinden itibaren garantisi başlamak kaydıyla idareye teslim edecektir.

SON HUSUSLAR

İmalatlar, proje ve detaylarda belirtilmiş olan ihale dokümanlarına göre yapılacaktır. İhale dokümanları olan; teknik şartname, mahal listesi, uygulama projeleri ve detaylar bir bütündür. Bu belgeler arasında herhangi bir uyumsuzluk olması durumunda öncelik yüklenicinin yazılı başvurusuna verilen cevap ile idarece belirlenecektir.

İmalat ölçüleri idarenin yetkili elemanları ile beraber yerinde alınacaktır. Ancak hatalı ölçümden doğacak kusurlardan firma sorumlu tutulacaktır.

İnşaat esnasında kırım söküm v.b. imalatlardan çıkan moloz ve atık malzemeler belediyenin döküm yerine boşaltılacaktır.

İmalatlar yapılırken zarar verilen yerlerin onarımı bedel ödenmeden yüklenici tarafından yapılacaktır. İşin yapımı esnasında kaldırılan, bozulan veya hasar gören yol, altyapı, kaplamalı alan, yeşil alanlar vb. alanlar eski haline getirilecek şekilde onarılacaktır

İnşaatta hatalı imalat yapılmış ise kırdırılıp projesine ve şartnamesine uygun yapılacaktır.

İnşaatlarda her imalat başlangıcında mutlaka bir örnek bölüm yapılmalı, uygunluğunun idarece onayı müteakip imalata devam edilmelidir.

İnşaatlarda proje ve şartnamesine uygun yapılan ancak sonradan kontrolü mümkün olmayan imalatların proje ve şartnamesine uygun yapıldığına dair tutanaklar düzenlenecektir.

Şartnamede belirtilen imalatların yapılabilmesi için gerekli iş iskeleleri kurulacaktır.

Projede bulunan imalatlar ile ilgili verilen detaylar prensip detayları olup, imalatçı firma; imalat projeleri ve detaylarını hazırlayıp, idare tarafından onaylanmasını müteakip genel konsepti bozmamak kaydıyla, kamu yararı da gözetilerek kendi detaylarını uygulayabilecektir.

Tüm malzemelerde (koltuk, halı, boya, akustik panel, meşe kaplama lambri vb.) imalat öncesi idareden malzeme onayı alınacaktır. Malzemelerin seçimi esnasında yüklenicinin sunacağı Türk Standartları veya CE şartlarına uygun olarak üretilmiş en az 3 (Üç) alternatifli malzeme numunelerinden birini idare seçebileceği gibi, bunların tümünü reddedebilir, yeni malzeme sunulmasını isteyebilir. (Aksi takdirde idarece malzeme onayı verilmeyecektir.)

Ancak müteahhit idare tarafından beğenilen ürünün ilgili standartlara; TSE, ISO, CE vs. veya daha ileri düzeydeki teknik standartlara, uygunluğunu belgelemek kaydıyla fiziksel ve yapısal özellikleri aynı olan farklı bir marka ürünü idarenin onayını almak kaydıyla kullanmakta serbesttir. Yüklenici, malzemeleri iş programlarını aksatmayacak şekilde önceden idarenin onayına sunacak ve meydana gelecek gecikmeden sorumlu olacaktır. Malzeme seçimi idarenin onayı ile kesinlik kazanacaktır. Onay tutanakları gerektiği takdirde iş bitiminde geçici ve kesin kabul komisyon üyelerine sunulacak şekilde saklanacaktır. Bunlara ait kontrollükçe belirlenecek adet kadar numuneleri de işin geçici kabulüne kadar şantiyede muhafaza edilecektir.

Yüklenici, idarenin talep etmesi durumunda, malzeme numunelerini, bedeli kendisi tarafından karşılanmak üzere idarenin uygun göreceği bir laboratuvar ya da kuruluştaki tahkikini yaptıracak ve neticelerini idarenin onayına sunacaktır. Bu gibi tahkikler için her türlü alet, malzeme ve teçhizat yüklenici tarafından sağlanacaktır.

Yüklenici TS 8983'e ve 6331 sayılı İş Sağlığı ve Güvenliği kanununa göre, inşaat sırasında yapılarda alınması mecburi "Genel Emniyet Tedbirlerini" uygulamakla yükümlüdür. Bu emniyet tedbirlerinin alınmamasından doğan kaza ve zararlardan idare sorumlu değildir.

Yapılan ihaleler anahtar teslimi götürü bedel esasına göre olduğundan yüklenici işi proje ve teknik şartnamelerine uygun şekilde yapması esastır. Pursantaj tablosu ise sadece ödeme dilimlerini gösterir bir ölçü şeklidir. Pursantaj tablosunda olsun veya olmasın proje, detay ve mahal listesinde belirtilen işlerin fen ve sanat kurallarına uygun bir şekilde yüklenici tarafından yapılması zorunludur. Pursantaj tablosunda bulunmayan imalatlardan, poz numaralarından veya hatalı oranlardan yola çıkılarak ek ödeme talep edilemez. Yani pursantaj tablosunda yapılan hatadan dolayı yüklenici herhangi bir ek bedel talebinde bulunamaz.

İdare, projesinde bulunan bir imalatın yapımından vazgeçebilir. Bu durumda bu imalat bedeli yükleniciye ödenmeyecektir.

5. BÖLÜM – TEKLİF FORMU

...../...../2024

Kime: Çorum İl Tarım ve Orman Müdürlüğü
Çepni Mh. Necmettin Erbakan Cd. No:11 Merkez/Çorum
Telefon : +90 364 213 8325
Faks : +90 364 213 2740
Elektronik Posta (e-mail): ahmet.azak@tarimorman.gov.tr

Biz aşağıda imzası bulunanlar, yukarıda belirtilen işlerin yapımını bu teklifin bir parçası olan Sözleşme Şartları'nı, Şartnameleri, Projeleri, ve sayılı Zeyilnameleri inceledikten sonra içeriğini tamamen kabul ettiğimizi beyan eder ve söz konusu işleri, gerekli kusurların düzeltilmesi de dâhil olmak üzere Sözleşme Şartları'na, Şartname'ye, Projelere,, Zeyilnamelere, Teklif Fiyat Çizelgelerine uygun olarak toplam (.....) [Bedel yazı ve rakamla yazılacaktır] bedelle (KDV Hariç) yapmayı ve tamamlamayı teklif ederiz.

İhale konusu işleri İşe Başlama tarihinden itibaren (rakam ve yazıyla) takvim gününde tamamlamayı teklif ediyoruz.

Resmi bir Sözleşme tanzim ve imza edilinceye kadar bu Teklif sizin yazılı kabulünüzle birlikte aramızda bağlayıcı bir Sözleşme niteliğini taşıyacaktır. En düşük bedelli Teklifi ya da herhangi bir Teklifi kabul etmek zorunda olmadığınızı biliyoruz.

Teklifimizin, ihale dokümanlarında tanımlanan teklif geçerlilik süresiyle ilgili şartlara uygun olduğunu teyit ederiz.

Yetkilinin İmzası: _____
Yetkilinin Adı ve Unvanı _____

Yüklenici Firma Adı: _____
Adresi: _____

Telefon: _____
Faks No _____
E posta, varsa:

1.BİRİM FİYAT TEKLİF CETVELİ

Sıra No	İş Kaleminin Adı ve Kısa Açıklaması	Ölçü Birimi	Miktarı	Teklif Edilen Birim Fiyat (TL)	Tutar (TL)
5 adet 12m*15m=180 m² Hayvan Gölgeği Yapımı					
1	El ile yumuşak toprak kazılması (serbest kazı)	m ³	15		
2	Beton santralinde üretilen veya satın alınan ve beton pompasıyla basılan, C 16/20 basınç dayanım sınıfında, gri renkte. normal hazır beton dökülmesi (beton nakli dahil)	m ³	15		
3	Lama ve profil demirlerden çeşitli demir işleri yapılması ve yerine konulması	kg	13500		
4	Ahşaptan düz yüzeyli kalıp yapılması	m ³	90		
5	Çelik veya ön yapımlı betonarme kiriş üzerine 0.50 mm kalınlıkta sıcak daldırma galvanizli oluklu/trapez sac ile çatı örtüsü yapılması.	m ²	900		
6	Demir yüzeylere iki kat antipas, iki kat sentetik boya yapılması	m ³	150		
Kaşınma Kazığı Yapımı					
1	El ile yumuşak toprak kazılması (serbest kazı)	m ³	1		
2	Lama ve profil demirlerden çeşitli demir işleri yapılması ve yerine konulması	kg	200		
				TOPLAM TUTAR (K.D.V Hariç)	

ÇEVRESEL VE SOSYAL YÖNETİM PLANI (ÇSYP) KONTROL LİSTESİ

Yapılacak olan işe ait Çevresel ve Sosyal önlemlere ilişkin Kontrol Listeleri aşağıda Word ekindeki dosyalarda sunulmuştur. Yüklenici işin yapımı esnasında bu listelerdeki uygulamalara göre hareket edecektir.

Ek 1- Tarama Kontrol Listesi

2. EK 1-A: ÇORUM MERA ISLAHI PROJESİ ÇEVRESEL TARAMA FORMU

ALT PROJE BİLGİSİ

Alt Proje Adı	Çorum Mera Islahı Projesi			
İhale Planı Kalem No				
Alt Proje Tipi	Kırsal kesim için gelir yaratma ve geçim kaynaklarının çeşitlendirilmesi projesi (Gölgelik, kaşınma kazığı ve sıvat kurulumu)			
Uygulayan Kurum/lar	Tarım Reformu Genel Müdürlüğü (Çorum İl Tarım ve Orman Müdürlüğü)			
Alt Projenin Yeri (Mahalle/ler, İlçe, İl)	Türkiye/Çorum/Ortaköy/Aşdağul, Salbaş, Cevizli, Yaylacık Türkiye/Çorum/Alaca/Akçaköy, Alacahüyük, Boğaziçi, Bolatçık, Büyükdona, Çal, Çopraşık, Gazipaşa, İmat, İsmaili, Kalecikkaya, Kalınkaya, Kızıllı, Koyunoğlu, Killik, Küre, Sarısüleyman, Tahirabat, Dedepınar köyleri mera alanları ve mera niteliği taşıyan hazine arazileri			
Alt Proje Faaliyetlerinin Kısa Açıklaması (İnşaat ve İşletme/Uygulama Faaliyetleri)	Meralarda ıslah çalışmaları kapsamında; <ul style="list-style-type: none">• Gölgelik• Kaşınma kazığı• Sıvat Yapılacaktır. Proje faaliyetleri bölge halkının meraları kullanmasına engel olmayacaktır. Proje faaliyetleri bölümler halinde yapılacak olup, bir bölümde çalışma yapılırken bölge halkı çalışma yapılmayan alanı kullanmaya devam edecektir.			
Proje Sahasının Yeri	Orkaköy İlçesi Proje Kapsamında Uygulama Yapılacak Yerler		Proje Alanını Gösterir Harita [X] Mevcut [] Mevcut Değil (Bkz. Ek-1)	
	Köyü	Ada-Parsel		Koordinatlar
	Aşdağul-Bahçeli	166/26		40.2799N 35.2929E
	Aşdağul-Şirinevler	181/71		40.3156N 35.2948E
	Salbaş	106/21		40.2882N

		35.1528E
Cevizli	101/57	40.3234N 35.2076E
Cevizli	101/57	40.3222N 35.2090E
Yaylacık	102/2	40.2862N 35.1025E
Alaca İlçesi Proje Kapsamında Uygulama Yapılacak Yerler		
Köyü	Ada Parsel	Koordinatlar
Akçaköy	120/1	40.0181N 34.8189E
Alacahöyük	0/2058	40.2249N 34.7155E
Boğaziçi	131/5	40.1974N 34.8699E
Bolatçık	122/1	40.1116N 35.0146E
Büyükdona	123/429	40.1115N 35.1050E
Çal	107/2	40.2072N 34.9028E
Çopraşık	107/155	40.1863N 35.0728E
Gazipaşa	184/77	40.0685N 35.1041E
İmat	0/1244	40.1977N 34.6872E
İsmaili	0/1125	40.0601N 35.0420E
Kalecikkaya	0/879	40.1162N 34.6838E
Kalınkaya	103/1	40.2577N 34.7461E
Kızıllı	113/1	40.1773N 34.9237E
Koyunoğlu	108/287	40.3030N 34.8895E
Killik	123/30	40.0625N 35.0947E
Küre	103/1	40.3041N

			34.7954E	
	Sarisüleyman	124/40	40.2055N 35.0770E	
	Sarisüleyman	119/197	40.2061N 35.0941E	
	Tahirabat	0/1086	40.1867N 34.6540E	
	Dedepınar	103/241	40.1287N 34.7666E	
Alt Proje İçin Kullanılacak Arazi Alanı	Mera alanları ve mera niteliği taşıyan hazine arazilerindeki su kaynağı olan yerlerinde veya su getirilen noktalarında faaliyet yapılacaktır. Yani proje faaliyetleri kapsamında 1440 hektar alanda muhtelif noktalarda çalışmalar yapılacaktır.			
Mevcut Arazi Kullanımı	Çalışma yapılacak alanlar fiilen yöre halkının mera olarak kullandığı sahalar.			
Proje Sahası Sahibi	Tapuda Hazine adına kayıtlı mera vasfında kullanılan taşınmazdır. (Bkz. Ek-1)			
Sahaya Erişim Yeri	Sahaya ulaşım ilçe ve köy yolları ile sağlanmaktadır.			

TEMEL ÇEVRESEL ŞARTLAR

Alt proje sahası aşağıdakilerden herhangi birinin üzerinde yoksa bitişiğinde yer almakta mıdır? (Tüm sahalar ve proje bileşenlerinin/alt bileşenlerinin hizalanmasına, ilgili faaliyetlere dair bilgi verin; ayrıntıları bildirin, bu özelliklere km cinsinden olan mesafeyi belirtin)

Numara	Çevresel Özellikler	Evet/ Belki	Hayır	Ayrıntılar
1.	Doğal Yaşam Alanları		X	 <p>Alt proje sahası ÇSYÇ dokümanındaki şekil 4-11 Çekerek Havzası Proje Alanı (kırmızı sınırlı alan), İran-Anadolu Biyolojik Çeşitlilik sıcak noktası alanı içerisinde kalmamaktadır. Alt faaliyet alanında genel olarak koyun yumağı, geven, yabani yonca, kekik, baklagiller ve çayır</p>

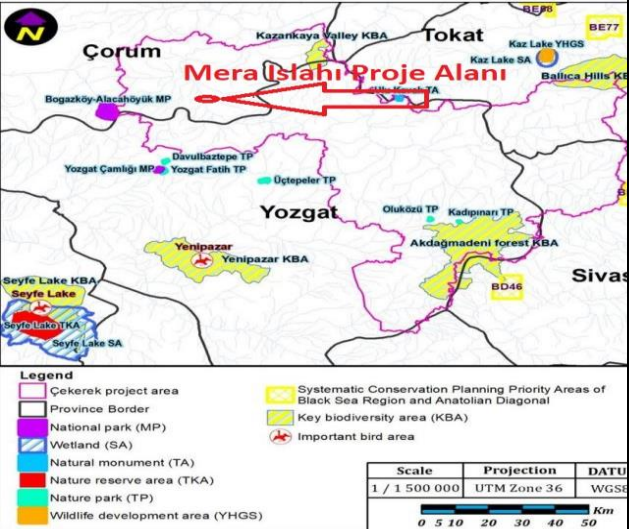
			<p>otu, yabancı korunga türü bitkiler bulunmaktadır. Proje alanında yapılacak gölgelik, kaşınma kazığı ve sıvat kurulumu biyoçeşitliliğin varlığını olumlu ya da olumsuz etkisi olmamaktadır. Söz konusu bitki türleri ve türlerinden bölge halkının ekonomik ya da hane tüketimi olarak kazanç sağlamamaktadır.</p>
2.	Koruma Statüsü Bulunan Alanlar (Kültürel/ Arkeolojik / Doğal)	X	 <p>ÇSYÇ içerisinde sunulmuş olan Tablo:4-5 (Çekerek Havzası Proje Alanı içindeki yasal olarak korunan alanlar) ve Şekil 4-12 (Çekerek Havzası Projesi içinde komşu alanlarda Biyolojik Çeşitlilik sıcak noktaları ve korunan alanlar) incelendiğinde, proje alanı Biyolojik Çeşitlilik sıcak noktaların ve korunan alanların içinde kalmadığı tespit edilmiştir. Bu kapsamda ÇSYÇ işaretlenmiş olarak yukarıda verilmektedir.</p> <p>Kültürel/Arkeolojik alanlar ile alakalı 04/05/2023 tarih ve E- 68138470-604.02-9766356 sayılı yazı ile Çorum Kültür ve Turizm İl Müdürlüğü'ne bağlı Çorum Müze Müdürlüğü'nden faaliyet sahasının Kültürel/Arkeolojik sit alanında kalıp kalmadığı hususunda görüş istenmiş, Çorum Kültür ve Turizm İl Müdürlüğü yazısı ile birlikte Ortaköy ve Alaca İlçesindeki Kültürel/Arkeolojik varlıklar olmadığı tespit edilmiştir. Dolayısıyla proje faaliyet koruma statüsü bulunan alanlarda herhangi bir etkiye sebep olmayacaktır (Bkz.Ek-2).</p> <p>Aşağıda listesi verilen mera statüsünde kayıtlı alanlarda mera niteliği taşıyan hazine</p>

arazilerinde gölgelik, kaşınma kazığı ve sıvat kurulumu planlanmış olup, bu alanların herhangi bir koruma statüsü bulunmamaktadır.

Ortaköy İlçesi Proje Kapsamında Yapılacak Faaliyetler

Köy	Ada/Parsel	Proje Faaliyeti	
Aşdağul-Bahçeli	166/26	Gölgelik ve Kaşınma kazığı	Sıvat
Aşdağul-Şirinevler	181/71	Gölgelik ve Kaşınma Kazığı	Sıvat
Salbaş	106/21	-	Sıvat
Cevizli	101/57	-	Sıvat
Cevizli	101/57	-	Sıvat
Yaylacık	102/2	-	Sıvat

Alaca İlçesi Proje Kapsamında Yapılacak Faaliyetler

Köy	Ada/Parsel	Proje Faaliyeti	
Akçayköy	120/1	-	Sıvat
Alacahöyük	0/2058	-	Sıvat
Boğaziçi	131/5	-	Sıvat
Bolatçık	122/1	-	Sıvat
Büyükdona	123/429	-	Sıvat
Çal	107/2	-	Sıvat
Çopraşık	107/155	-	Sıvat
Gazipaşa	183/49	-	Sıvat

				İmat	0/1244	Gölgelik ve Kaşınma Kazığı	Sıvat	
				İsmailli	0/1125	-	Sıvat	
				Kalecikkaya	0/877	-	Sıvat	
				Kalınkaya	103/1	-	Sıvat	
				Koyunoğlu		-	Sıvat	
				Kızıllı	113/1	Gölgelik ve Kaşınma Kazığı	-	
				Killik	123/30	-	Sıvat	
				Küre	103/1	-	Sıvat	
				Sarisüleyman	124/40	Gölgelik ve Kaşınma Kazığı	Sıvat	
				Sarisüleyman	119/197	-	Sıvat	
				Tahirabat	0/1086	-	Sıvat	
				Dedepınar	103/241	-	Sıvat	
3.	Kritik Habitatlar		X	Kritik Habitat kapsamında değerlendirme yapılabilmesi için Amasya Bölge Müdürlüğü'ne Çorumda yapılacak proje faaliyet alanı için görüş sorulmuştur. Amasya Milli Parklar Bölge Müdürlüğü faaliyet alanının sorumluluk alanları kapsamında olan herhangi bir statü korunan alan içerisinde kalmadığı, Çorum İli Ulusal Biyoçeşitlilik Envanter ve İzleme Projesi çerçevesinde ise endemik, tehlikede, hassas ve neredeyse tehdit altında bir türe rastlanmadığının tespit edildiğini belirterek ilgili kanun ve yönetmeliklere bağlı kalınması, öngörülen izinlerin alınması, ekolojik dengenin bozulmaması, doğanın korunması ve geliştirilmesine yönelik tedbirlerin alınması kaydıyla söz konusu alanla ilgili faaliyetlerin				

				yapılması kurumlarca bir sakınca olmadığını bildirmiştir. (Bkz.Ek-3)
4.	Sahadaki Toprak ve Bitki Örtüsünü Tarif Edin	X		<p>Alanlar doğal bitki örtüsüne sahip olup, hayvanların otlatılması amacı ile kullanılmaktadır. Proje genel olarak orta ve iyi vasıflı mera sınıfında olup, koyun yumağı, geven, yabani yonca, kekik, baklagiller ve çayırotu, yabani korunga türünde bitkiler değişen yüzeylerde proje sahasını kapsamaktadır. Proje ile mera amenajmanı yapılacak alanlarda doğal bitki örtüsüne zarar vermeyecektir.</p> <p>Toprak olarak koyu (kahverengi) bozkır topraklar hakimdir; kireçtaşı, kumtaşı ve yer yer deri-orta derin toprak ve sıg topraklı alanlar mevcuttur.</p>

HASSAS ALICILAR

Alt projenin etki alanında aşağıdaki belirtilen türde hassas alıcılar bulunmakta mıdır?

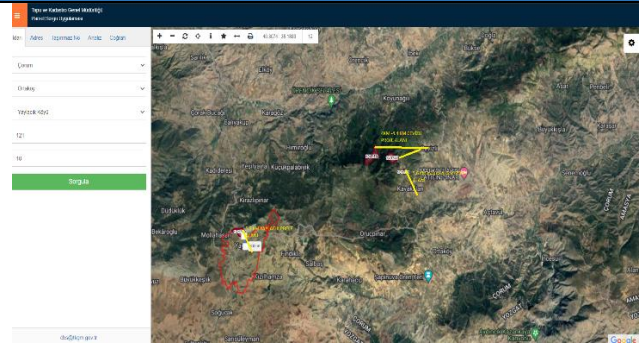
Numara	Çevresel Özellikler	Evet/ Belki	Hayır	Ayrıntılar
1.	Konut birimleri, Okullar, Hastaneler ya da Diğer Hassas Alıcılar		X	

				 <p>Gölgelik, sıvat ve kaşınma kazıkları mera vasfı taşıyan işaretli alanlara kurulacak olup, alanlar hayvanların otlatılması için kullanılmaktadır. Ortaköy köyleri; Cevizli 0,4 km, Yaylacık 0,5 km. Alaca köyleri; Akca köyü 4,56 km, Alacahöyük 4,32 km, Bolatlık 2,80 km, Büyükdona 0,72 km, Çal 0,71 km, Çopraşık 0,99 km, Gazipaşa 0,34 km, İmat 2,83 km, İsmaili 0,87 km, Kalecikkaya 0,42 km, Kalınkaya 0,69 km, Kızıllı 0,82 km, Koyunoğlu 0,73 km, Küre 1,80 km, Sarısüleyman 1,20 km, Tahirabat 1,70 km, Dedepınar 0,53 km en yakın yerleşim alanlarına uzaklıktadır. Dolayısıyla proje alanında; konut, okul, hastane veya diğer hassas alıcılar bulunmamaktadır. Kullanılacak olan araziler, köy yerleşim alanlara yakındır ama yapılacak işin riski göz önüne alındığında olumsuz bir durumla karşılaşılmamaktadır.</p>
2.	Kültürel veya sosyal açıdan önemli yollar, alanlar/dini yerleşimler, mezarlıklar, turist veya hacı toplama alanları vs.		X	<p>Gölgelik, sıvat ve kaşınma kazıkları mera vasfı taşıyan işaretli alanlarda kurulacak olup, alanlar hayvanların otlatılması için kullanılmaktadır. Kültürel ve/veya sosyal açıdan önemli yollar, alanlar, dini yerleşim yerleri, mezarlıklar, turist veya hacı toplama alanları ile etkileşime girmez.</p>

3.	İçme suyu kaynakları (Yeraltı suyu kuyuları, kaynaklar, yüzey suyu kaynakları)	X		Proje hayvanların su kaynağı olarak kullandığı pınarlara veya pınardan suyun daha uygun yere getirilmesi neticesinde belirlenen alanlara uygulanacaktır. Yapılacak çalışmaların su kaynaklarına herhangi bir etkisi olmayacaktır.
4.	Sel/Heyelan ihtimali bulunan alanlar		X	Alt faaliyet alanı sel ve heyelan ihtimali olan bir alan değildir. Jeolojik yapı itibariyle de heyelan riski yoktur.
5.	Mansap alandaki topluluklar		X	Proje faaliyet alanı mansap bir alanda bulunmamaktadır.
6.	Heyelanlardan etkilenen alanlar		X	Alt faaliyet alanında derin toprak depoları olmaması sebebiyle heyelan söz konusu değildir.
7.	Diğer hassas alıcılar		X	

MEVCUT ÇEVRESEL DURUM

Numara	Etkiler	Evet/ Belki	Hayır	Ayrıntılar
1.	Saha kritik durumda mıdır/ aşırı düzeyde kullanılmakta mıdır?		X	Alanlar hayvancılık faaliyetinde bulunan işletmelerin hayvan otlatmak amacı ile kullandıkları alanlardır. Kritik ve aşırı kullanım yoktur.
2.	Sahada bitki örtüsü mevcut mudur?		X	Sahada mera alanlarına özgü bitkiler bulunmakta olup koyun yumağı, geven, yabani yonca, kekik, baklagiller, çayırotu, yabani korunga türünde bitkiler değişen yüzeylerde proje sahasını kaplamaktadır.
3.	Sahada herhangi bir afet gerçekleşme ihtimali var mıdır? Evet yanıtı verilmişse,		X	Alt faaliyet alanları afet bölgesi değildir.

	geçerli olan tüm afet bölgeleri kategorilerinin i listeleyin.			
4.	Saha önerilen geliştirme faaliyeti için uygun mu?	X		Saha önerilen geliştirme faaliyeti için uygundur. Proje faaliyeti hayvanların refahını artıracak ve köy halkına ekonomik kazanç sağlayacaktır.
5.	Saha(lar) da ki mevcut kirliliği veya bozulmayı tanımlayın.		X	Alanlar doğal mera alanları olduğu için herhangi bir bozulma veya kirlilik söz konusu değildir.
6.	Temel şartlara dair başka herhangi bir görüş var mıdır?		X	Alanlar mevcut durumuyla da hayvanların otlatılmasında kullanılmakta olduğundan temel çevresel ve sosyal koşullar hakkında başka bir görüş bulunmamaktadır.

ÖNGÖRÜLEN ÇEVRESEL ETKİLER: ARAZİ, JEOLJİ VE TOPRAK ÜZERİNDEKİ ETKİLER

Önerilen alt proje Arazi/Toprak üzerinde aşağıdaki etkilere neden olacak mıdır?

Numara	Etkiler	Evet/ Belki	Hayır	Ayrıntılar
1.	Üst toprağın önemli ölçüde yerinden kaldırılması (m ² cinsinden belirtin)		X	Proje alanlarında önemli bir kazı çalışması yapılmayacaktır. Sadece sıvıların kurulacağı küçük alanlarda gerektiği ölçüde tesviye yapılacaktır. Yani üst toprağın önemli ölçüde yerinden kaldırılması söz konusu değildir.
2.	Arazide bozulma		X	Proje faaliyeti sonucunda arazide bozulma olmayacaktır.
3.	Kültürel/miras varlıklarındaki kayıpla da etkiler		X	Alt faaliyet alanı içerisinde kültürel/miras varlıkları bulunmamaktadır.

4.	Kesme ve doldurma, kazı, hafriyat ya da diğer faaliyetler nedeniyle proje alanındaki fiziksel değişiklikler (Diğer bir ifade ile topografya daki değişiklikler)		X	Yapılacak faaliyet ile topografyada fiziksel değişimler söz konusu değildir.
5.	Arazide Kontaminasyon ya da kirlilik? (Muhtemel riskleri belirleyin.)		X	Alt faaliyet alanında kirliliğe sebep olabilecek evsel, sanayi vb. atık olmayacağından herhangi bir kirlilik veya kontaminasyon olmayacaktır.

SU ORTAMINDAKİ ETKİLER

Alt proje ya da bileşenleri, su kaynaklarının nitelik ya da niceliği üzerinde aşağıda belirtilen etkilerden herhangi birine yol açacak mı?

Numara	Etkiler	Evet/ Belki	Hayır	Ayrıntılar
1.	Alt proje çevresinde nehir ortamında tarama faaliyeti de bulunmaktadır mıdır?		X	Proje alanı tesisi nedeniyle nehir alanı ortamında tarama faaliyeti söz konusu değildir.
2.	Su kaynaklarına erişim ve müsaitlik üzerindeki		X	Proje alanları faaliyet olarak hayvan otlatmada kullanılan alanlardır. Proje neticesinde bu alanlara hayvanların içme suyu ihtiyacını kolaylıkla karşılamalarına yönelik sıvat, dinlenmelerine ve refahlarına yönelik gölgelik ve kaşınma kazığı kurulacak olup, ana amacının dışında kullanımı

	etkiler			söz konusu değildir. Dolayısıyla su kaynaklarına erişime engel olmayacaktır.
3.	Civardaki ya da mansaptaki su kütlelerinin / yeraltı sularının kirlenmesi		X	Proje kuruluş ve kullanım aşamalarında su kütlelerinin ve yeraltı sularının kirlenmesine neden olmayacaktır. İnşaat aşamasında müteahhitler tarafından alınan tedbirlerle, herhangi bir kimyasal, yağ ve zararlı maddenin toprak üzerine dökülerek yüzeysel akışla su kaynaklarına ulaşmasına izin verilmeyecektir. İnşaat aşamasında kullanılacak araçların yağ değişimi vb. proje sahasında yapılmayacaktır. Kullanılacak boya vb. Ambalajlar toplanarak ilçe belediyesinin atık toplama alanlarına götürülecektir. Bu önlemler sayesinde su kütlelerinin ve yeraltı sularının kirlenmesi önlenecektir.
4.	Nehir akış paternleri üzerinde etkiler		X	Projenin nehir yataklarına yakınlığı olmadığından nehir akışlarına veya nehir desenlerine herhangi bir etkisi olmayacaktır.
5.	Proje su akışında durgunluğa veya havuzlaşma aya neden olacak mıdır?		X	Proje faaliyetleri su akışı olan yerlerde olmadığından su akışında durgunluk ve havuzlaşma söz konusu değildir.

BİYOLOJİK ÇEŞİTLİLİK ÜZERİNDE ETKİLER

Alt proje ya da bileşenleri, biyoçeşitlilik üzerinde aşağıda belirtilen etkilerden herhangi birine yol açacak mı?

Numara	Etkiler	Evet/ Belki	Hayır	Ayrıntılar
1.	Ağaçların kesilmesi veya bitki örtüsünün kaldırılması?		X	Projede bitki örtüsüne bir müdahalede bulunulmayacaktır.
2.	Kaldırma faaliyetleri nedeniyle habitat bölünmesi?		X	Uygulanacak proje sahasında habitat bölünmesi, göç yollarının kapatılması ya da tıkanması olmayacağı gibi biyolojik çeşitliliğe de zarar verilmeyecektir

	(Yani balık, kuş, memeli vb. göç yollarının bozulması gibi faaliyetler nedeniyle yerel biyoçeşitlilik için aksatılması)			
3.	Potansiyel gürültü ve ışık kirliliği sıkıntısı ya da çevredeki habitatlara yönelik herhangi bir rahatsızlığa yol açma			Gürültü ve ışık kirliliğine neden olacak ve çevredeki habitatları rahatsız edecek herhangi bir faaliyet içermeyecektir.

TOPLULUKLAR ÜZERİNDE ETKİLER

Alt proje ya da bileşenleri, civardaki topluluklar üzerinde aşağıda belirtilen etkilerden herhangi birine yol açacak mı?

Numara	Çevresel Etkiler	Evet/ Belki	Hayır	Ayrıntılar
1.	Civardaki topluluklarda Sağlık ve Güvenlik riskleri (patlamalar, yangınlar, zehirli salımlar vs. gibi büyük kaza riskleri)		X	Patlama, yangın, zehirli salımlar vs. gibi büyük kaza riski oluşturacak bir faaliyet olmayacaktır. Ancak tedbiren inşaat aşamasında yangına karşı önlemler alınacak ve yangın söndürücüler bulundurulacaktır.

2.	Civardaki topluluklara yönelik potansiyel gürültü/titreşim		X	Projede gürültü ve titreşim kaynağı olacak bir iş kolu bulunmamaktadır.
3.	Ortak mülklere, yollara vs. potansiyel zararlar.		X	Ortak mülklere ve yollara zarar verme riski yoktur.
4.	Potansiyel trafik kazası riskleri		X	Alt proje faaliyetinin gerçekleştirileceği alanlarda trafik kazası riski yoktur. Sahaya ulaşım yolu yeterli genişliktedir.

DEPOLAMADAN VE ATIKLARDAN KAYNAKLANAN ETKİLER: KİRLİLİK VE TEHLİKELER

Alt proje veya bileşenleri, malzemelerin depolanmasına, atıklara ya da çeşitli proje faaliyetleri sırasındaki salımlar nedeniyle kirlenmeye bağlı olarak herhangi bir etkiye neden olacak mıdır?

Numara	Çevresel Etkiler	Evet/ Belki	Hayır	Ayrıntılar
1.	Proje kapsamında tehlikeli maddeler (örneğin klor, mazot, petrol ürünleri gibi büyük miktarlarda tehlikeli kimyasallar/malzemele r ya da herhangi bir başka madde kullanılacak veya depolanacak mı?		X	Proje kapsamında tehlikeli maddeler (örneğin çok miktarda klor, mazot, petrol ürünleri vb. tehlikeli kimyasallar/malzemeler) kullanılmayacak ve depolanmayacaktır. Yalnızca proje faaliyetindeki malzemeler taşıma araçları ile proje alanlarına montajlarının yapılması için taşınacaktır. Yüklenici, olası risklere karşı, Dünya Bankası Standartlarına yönelik yürürlükteki mevzuatlara uygun önlemleri alacaktır.
2.	Proje sonucunda		X	İnşaat yıkımı, moloz vb. kalıntılar olmadığından yağlı, kirli sulu kalıntılar oluşmayacaktır.

	(tarama, ayırma atıkları, kir/silt, toz dahil) inşaat/yıkım atıkları ve kirli sıvılar da dahil olmak üzere katı veya sıvı atık çıkacak mı?			<p>Yüklenici tarafından; faaliyetler sonucunda oluşabilecek ambalaj atıkları, kağıt, plastik, cam, metal vb. gibi geri dönüştürülebilir atıklar için atık türüne göre farklı atık toplama kutuları konulacaktır. Diğer atıklardan ayrı olarak toplanan bu atıklar, Belediye Atık Geri Dönüşüm Tesislerinde geri dönüştürülecek ve ekonomik olarak geri kazanılacaktır.</p> <p>Tüm bu uygulamalar Ulusal Sıfır Atık Projesine, yürürlükteki mevzuat hükümlerine ve Dünya Bankası Standartlarına uygun olarak yapılacaktır.</p> <p>Yüklenici, olası risklere karşı Dünya Bankası Standartlarına ve yürürlükteki mevzuatlara uygun önlemleri alacaktır.</p>
--	--	--	--	--

ÇEVRE KİRLİLİĞİ

Süreç aşağıdakilere neden olacak ya da bunları artıracak mı?

Numara	Çevresel Etkiler	Evet/ Belki	Hayır	Ayrıntılar
1.	Hava Kirliliği		X	<p>Proje alanında hava kirliliğine neden olacak herhangi bir faaliyet bulunmamaktadır.</p> <p>Yüklenici, olası risklere karşı, Dünya Bankası Standartlarına yönelik yürürlükteki mevzuata uygun önlemleri alacaktır.</p>
2.	Kokuya Bağlı Rahatsızlık		X	<p>Proje alanında kötü koku oluşturacak bir faaliyet bulunmamaktadır.</p>
3.	Çevresel Gürültü		X	<p>Proje alanında malzemelerin montaj ve kurulumu sırasında çevresel gürültüye neden olacak herhangi bir faaliyet bulunmamaktadır.</p> <p>Yüklenici, olası risklere karşı, Dünya Bankası Standartlarına yönelik yürürlükteki mevzuatlara uygun önlemleri alacaktır.</p>
4.	Görsel Parlama veya Işık Kirliliği		X	<p>Proje kapsamında parlama ve ışık kirliliğine sebep olacak bir tesis yoktur.</p>

5.	Su Kirliliği (yüzeysel suları, yeraltı suyu)		X	Yüzeysel suları ve yeraltı sularını olumsuz yönde etkileyecek bir tesis kurulmayacaktır. Yüklenici olası risklere karşı, Dünya Bankası Standartlarına yönelik yürürlükteki mevzuata uygun önlemleri alacaktır.
6.	Toprak Kirliliği		X	Toprak kirliliğine neden olacak kimyasal kullanımı olmayacaktır. Yüklenici olası risklere karşı, Dünya Bankası Standartlarına yönelik yürürlükteki mevzuata uygun önlemleri alacaktır.
7.	Çevre üzerinde neden olunacak diğer etki türleri			Tanımlanmış başka bir etki türü yoktur.

ÖNERİLEN ÇEVRESEL İYİLEŞTİRME ÖNLEMLERİ

Alt proje tasarımı kapsamında aşağıdaki geliştirme önlemleri dikkate alınmış mıdır?

Numara	Çevresel Etkiler	Evet/ Belki	Hayır	Ayrıntılar
1.	Alt proje tasarımına entegre edilmiş enerji tasarrufu önlemleri/enerji geri kazanım seçenekleri		X	Proje alanında enerji kullanımı olmayacak, enerji geri kazanımı yapılmayacaktır.
2.	Atığın asgariye indirilmesi veya atık yeniden kullanım/geri dönüşüm seçenekleri		X	Faaliyet alanında oluşabilecek ambalaj, kağıt, plastik, cam, metal vb. gibi geri dönüştürülebilir atıklar için farklı atık toplama kutuları konulacaktır ve bu atıklar Belediye Atık Geri Dönüşüm tesislerine gönderilecektir. Tüm bu uygulamalar Ulusal Sıfır Atık Projesine, yürürlükteki mevzuat hükümlerine ve Dünya Bankası standartlarına uygun olarak yapılacaktır.
3.	Yağmur suyu		X	Proje faaliyetlerinde daha önceden yapılmış ve kullanılamaz halde bulunan sıvıların yerine

	hasadı, su geri dönüşüm faaliyetleri ve diğer su kaynakları geliştirme önlemleri			kapasiteleri artırılarak metal alaşımlı yeni sıvatlar kurulacaktır. Ayrıca yapılacak faaliyetler suyun verimli kullanımı arttıracaktır.
4.	Ekstrem olaylar, kuraklık, sel ve doğal afetlere karşı hafifletici önlemler		X	Proje alanında ekstrem olayların etkileyeceği yapı veya tesis bulunmamaktadır. Bu sebeple herhangi bir önlem alınmamıştır.
5.	Yüzey su kaynağında n su çekmek için lisans		X	Mera alanlarındaki hayvanların doğal olarak su ihtiyaçlarını gidermek için kullandıkları pınarlara ve mevcut su kaynaklarına sıvat kurulumları yapılacaktır. Derin veya keson kuyu açılmayacaktır. Bu faaliyet için izin ve lisans gerekmemektedir.
6.	Tarama izinleri		X	Herhangi bir tarama faaliyeti ve dolayısıyla izin alınması söz konusu değildir.
7.	Dizel, yağ ve lubrikant vs. malzemelerin taşınması ve depolanması için lisans		X	Proje alanında Dizel, yağ ve lubrikant vs. malzemelerin taşınması ve depolanması yapılmayacaktır. Dolayısıyla herhangi bir izin/lisans alınmasına gerek yoktur.
8.	Tehlikeli atıkların taşınması için lisans		X	Alt proje kapsamında tehlikeli atık taşımacılığı yapılmayacaktır. Dolayısıyla lisans alınmasına gerek yoktur.

Büyük barajların ve diğer su istinat yapılarının inşasını veya rehabilitasyonu öngören alt projeler ve potansiyel olarak yüksek riskli yatırımları belirlemek için aşağıdaki tarama kriterleri uygulanmalıdır. Aşağıdaki kriterlerden bir veya daha fazlasına "Evet" yanıtı verilirse yatırımlar Yüksek risk olarak kabul edilecektir. Önemli risk olarak derecelendirilen ve belirli "Evet/Hayır" yanıtının daha fazla araştırma/analiz gerektirdiği durumlarda, risk kategorizasyonu, azaltma

öncesi risk değerlendirmesine dayanarak sahaya özgü ÇSED aracılığıyla yeniden teyit edilecektir. Aşağıdaki tarama ve/veya saha özelinde ÇSED yoluyla yüksek riskli bulunacak faaliyetler proje kapsamı dışında bırakılacaktır.

Numara	İyileştirme Önlemleri	Evet/ Belki	Hayır	Ayrıntılar
1.	Rezervuar alanı 1km ² 'den (>1km ²) büyük olan baraj			
2.	En alçak temel tepelerinden veya 5 metre ile 15 metre arasında yüksekliği 15 metre veya daha fazla olan ve rezervi 3 milyon metreküpten fazla olan barajlar			
3.	Önerilen alt proje alanında veya çevresinde korunan alanların/nehirlerin, değerli doğal yaşam alanlarının, kritik habitatların varlığı			
4.	Baraj inşaatı, rehabilitasyon / çok amaçlı rezervuar için önerilen su gövdesinde değerli su türlerinin varlığı			
5.	Önemli habitat parçalanması riski			
6.	Aşağı yönde büyük akış sapmaları riski			
7.	Yukarı yönde önemli su durgunluğu riski			
8.	Aynı su kütlesi üzerinde önemli kümülatif etkiye neden olabilecek diğer su tutma yapıları			
9.	Fiziksel yeniden yerleştirme ihtiyacı (> 200 hane) (Bunların fiziksel olarak yeniden yerleştirilen 200'den az hane olduğu durumlarda, Dünya Bankası yeniden			

	yerleşimle ilgili risk düzeyini değerlendirmeye devam edecek ve uygulamayı yakından izleyecektir.)			
10.	Ekonomik yer değiştirme ihtiyacı (> 200 hane) (Değerlendirmeler Banka tarafından vaka bazında yapılabilir)			

3. ÇEVRESEL TARAMA ÖZETİ

PROJE SINIFLANDIRILMASI VE KORUMA ARAÇLARI GEREKSİNİMİ, GÖZETİM

Proje Kategorisi	<input type="checkbox"/> Düşük <input checked="" type="checkbox"/> Düşük ila Orta <input type="checkbox"/> Orta <input type="checkbox"/> Önemli <input type="checkbox"/>
Başlıca Sebepler	<p>Proje mevcut bitki örtüsünü tahrip etmeyecektir. Proje faaliyetleri ortam kirliliğini artırmayacaktır. Sahanın bu proje ile korunması ve bu sayede sahada bulunan bitki örtüsü yoğunluğu, kapalılığı ve çeşitliliği artacaktır.</p> <p>Söz konusu proje; (i) koruma altındaki türler veya koruma atındaki alanlar dahil olmak üzere biyolojik çeşitlilik değerleri üzerinde önemli etkileri olabilecek, (ii) bilinen kültürel miras alanları üzerinde etkileri olabilecek ve (iii) “Yüksek Riskli” bir proje olmadığı için TULIP kapsamında finansmana uygun bir proje olarak değerlendirilmiştir.</p> <p>Proje kapsamında gerçekleştirilecek küçük inşaat işleri göz önüne alındığında, proje “düşük ila orta” risk kategorisinde değerlendirilmiştir.</p>
Gerekli Koruma Araçları	<input type="checkbox"/> ÇSED ve ÇSYP <input type="checkbox"/> ÇSYP <input checked="" type="checkbox"/> ÇSYP Kontrol Listesi <input type="checkbox"/> PKP <input type="checkbox"/> YYP

Durum	Kurum/Yetkili	İsim, İmza, Tarih
Hazırlayanlar	Çorum İl Tarım ve Orman Müdürlüğü Ziraat Mühendisi Proje Çevre Sorumlusu	Ahmet Azak Ziraat Mühendisi
	Kayseri Orman Bölge Müdürlüğü PUB Çevre Uzmanı	Hasan Erdem Çevre Mühendisi
	PUB Sosyal Uzmanı	Zeynep Seyhan Sosyolog
	PUB Biyoçeşitlilik Uzmanı	Pınar Pelit Biyolog
Kontrol Etme ve Sınıflandırma (Düşük, Orta, Önemli, Yüksek)	Çorum İl Tarım ve Orman Müdürlüğü Ziraat Mühendisi Proje İl Sorumlusu	Semai Özkan Ziraat Mühendisi
İnceleyen ve Onaylayan	Çorum İl Tarım ve Orman Müdürlüğü İl Müdürü	Hayrullah GÖKTEKİN

4. EK 1-B: SOSYAL TARAMA FORMU

ARAZİ EDİNİMİ VE GEÇİM KAYNAKLARI

Alt proje özel arazi edinimi gerektiriyor mu?		X	Gerekmemektedir.
Alt proje için gerekli olan arazi zaten edinilmiş durumda mıdır?	X		Faaliyet yapılacak alan mera alanı statüsündedir. Alanlar üzerindeki her türlü tasarruf hakkı Tarım ve Orman müdürlüğü' ne aittir.

Edinilen araziler usulüne uygun olarak devredilmiş mi ve bununla ilgili herhangi bir dava/miras davası var mı (devam eden tapu devri, tazminat ödemesi, mülkiyet uyuşmazlıkları vb.)?		X	Söz konusu değildir.
Hali hazırda edinilmiş arazilerle ilgili herhangi bir şikayet /çözümlememiş vaka var mı?		X	Şikayete konu bir durum bulunmamaktadır.
İstekli Alıcı-İstekli Satıcı anlaşması vasıtasıyla özel mülk satın almak mümkün müdür?		X	Mülk satın alma durumu yoktur.
Alt proje trafikteki kişi/yayalar/işletmeler ve esnaf için erişim kısıtlamasına neden oluyor mu?		X	Herhangi bir erişim kısıtlamasına sebebiyet vermemektedir.
Mevcut arsa/Mürur Hakkı içinde malzemenin taşınması ya da inşaat işleri taşıma faaliyetleri için müsait arazi bulunmakta mıdır?		X	Bulunmamaktadır.
Önerilen şantiye/proje yerlerinin inşaat işleri için kullanılacak resmi/gayri resmi kullanıcıları veya tapu dışı kullanıcıları (ikamet eden/iş yapan veya başka amaçlarla kullanan vb.) var mı? Cevabınız evet ise lütfen kaç kişi olduklarını ve hangi amaçlarla kullandıklarını belirtiniz.		X	Söz konusu değildir.
Edinilecek arazide yaşayan insanların geçim kaynakları üzerinde meydana gelmesi muhtemel geçici etkiler var mı?		X	Değildir.
İnşaatlar sırasında insanların taşınmasını, iş/ticari/geçim faaliyetlerini kapatması ihtimali var mı?		X	Söz konusu değildir.
Alt proje çalışmaları nedeniyle insanların geçici veya kalıcı olarak fiziksel olarak yerlerinden edilme durumu var mı?		X	Alt proje çalışmalarına bağlı olarak kişilerin geçici ya da kalıcı olarak fiziksel şekilde yerlerinden edilme durumu yoktur.
Bu proje kapsamında herhangi bir kişinin yer değiştirmesi (fiziksel olarak yerinden olması) var mı? Evet ise, ayrıntıları sağlayın.		X	Söz konusu değildir.
Meyve veren ağaçlarda, meyve mahsullerinde veya hanelerin geçim kaynağı olan mahsullerde herhangi bir kayıp/zarar olacak mı?		X	Söz konusu olmayacaktır.
Proje müdahale faaliyetleri nedeniyle herhangi bir kişi için gelir ve geçim		X	Söz konusu olmayacaktır.

kayıbı söz konusu olacak mıdır?			
İnsanların tesislere, hizmetlere ya da doğal kaynaklara kalıcı veya geçici olarak erişim kaybı olacak mıdır?		X	Söz konusu olmayacaktır.

İŞ GÜCÜ

İşçi Sorunları	Evet	Hayır	Ayrıntılar
Proje istihdam/iş kaybına neden olacaktır mı?		X	Proje alanı istihdam kaybına neden olmaz.
Proje, yeni inşaatlar sonucunda bölgeye aşırı işgücü akışı yaratacak mı?		X	Proje kapsamında yapılacak işler bölgeye işgücü akışı yaratacak faaliyetlerden değildir. Yerleşke de kişiler için kolaylık sağlayacaktır.
İnşaat faaliyetleri ilgili bölge dışından ek/vasıflı işgücü gerektiriyor mu?		X	Küçük işler nedeniyle, işler yüklenicinin az sayıda işçisi tarafından gününbirlik veya kısa sürede tamamlanacak işlerdir. İşyerinde şantiye kurmayı gerektiren bir iş yükü yoktur.
Alt proje/inşaat faaliyetleri ev sahibi topluluğun yaşamına zarar verir mi/rahatsız eder mi?		X	Proje alanı yerleşim yeri içinde değildir. Hayvan otlatımı olarak kullanılan arazidir.
Yeni binalar, drenaj hatları, enerji hatları kamu binaları/kaynakları/komşu evler, kuyular, arsalar, mezarlıklar, çocuk parkları, okullar vb. inşaatları inşaat açısından herhangi bir bozulmaya/rahatsızlık yaratır mı?		X	Proje kapsamında hayvanların gölgelenecekleri gölgelikler, su ihtiyaçlarını giderecekleri sıvatlar ve kaçınma kazıkları yapılacak olup, inşaat açısından herhangi bir bozulmaya/rahatsızlık yaratmaz.
Bu müdahale kurumun mevcut iş gücünde (kısıntıya gidilmesi anlamında) bir azalma yaratacak mı?		X	Alt proje, kurumun mevcut işgücünü azaltmayacaktır.

HASSAS GRUPLAR

Kırılganlık Konuları	Evet	Hayır	Ayrıntılar
Alt proje nedeniyle etkilenebilecek herhangi bir kırılgan grup bulunmakta mıdır?		X	Proje alanından etkilenebilecek hassas grup bulunmamaktadır.

5. SOSYAL TARAMA ÖZETİ

PROJE SINIFLANDIRILMASI VE KORUMA ARAÇLARI GEREKSİNİMİ, GÖZETİM

Proje Kategorisi	<input type="checkbox"/> Düşük <input checked="" type="checkbox"/> Düşük ila Orta <input type="checkbox"/> Orta <input type="checkbox"/> Önemli <input type="checkbox"/>
Başlıca Sebepler	<p>Alt proje mevcut bitki örtüsünü tahrip etmeyecektir. Çevre kirliliğini artırmaz. Bu proje ile mera alanlarının doğal bitki örtüsüne müdahale edilmeyecektir. Proje alanları hali hazırda mera olarak kullanılmaktadır. Alanların kullanımını değiştirecek bir faaliyet yoktur. Fosseptik atık ve evsel atık oluşmayacaktır.</p> <p>Bu Alt proje, korunan türler veya korunan alanlar dahil olmak üzere biyolojik çeşitlilik değerleri, bilinen kültürel miras olmayacaktır. “Yüksek Riskli” bir alt proje değildir. Küçük inşaat işleri göz önünde alındığında, alt proje “düşük ila orta” düzeyde çevresel ve sosyal risk ile kategorize edilmiştir. Bu nedenle proje kapsamında uygun kabul edilmiştir. Proje uygulanacak alan köy halkının hayvan bakımına kolaylık sağlayacaktır. Yaşam alanlarını olumsuz yönde etkilemeyecek, kolaylık sunacaktır.</p>
Gerekli Koruma Araçları	<input type="checkbox"/> ÇSED ve ÇSYP <input type="checkbox"/> ÇSYP <input checked="" type="checkbox"/> ÇSYP Kontrol Listesi <input type="checkbox"/> PKP <input type="checkbox"/> YYP

Durum	Kurum/Yetkili	İsim, İmza, Tarih
Hazırlayanlar	Çorum İl Tarım ve Orman Müdürlüğü Ziraat Mühendisi Proje Çevre Sorumlusu	Ahmet Azak Ziraat Mühendisi
	Kayseri Orman Bölge Müdürlüğü PUB Çevre Uzmanı	Hasan Erdem Çevre Mühendisi
	PUB Sosyal Uzmanı	Zeynep Seyhan Sosyolog
	PUB Biyoçeşitlilik Uzmanı	Pınar Pelit Biyolog
Kontrol Etme ve Sınıflandırma (Düşük, Orta, Önemli, Yüksek)	Çorum İl Tarım ve Orman Müdürlüğü Ziraat Mühendisi Proje İl Sorumlusu	Semai Özkan Ziraat Mühendisi
İnceleyen ve Onaylayan	Çorum İl Tarım ve Orman Müdürlüğü İl Müdürü	Hayrullah GÖKTEKİN

5. EKLER

EK-1 SAHA HARITASI KONUMU, TAPU VE PARSEL BİLGİLERİ

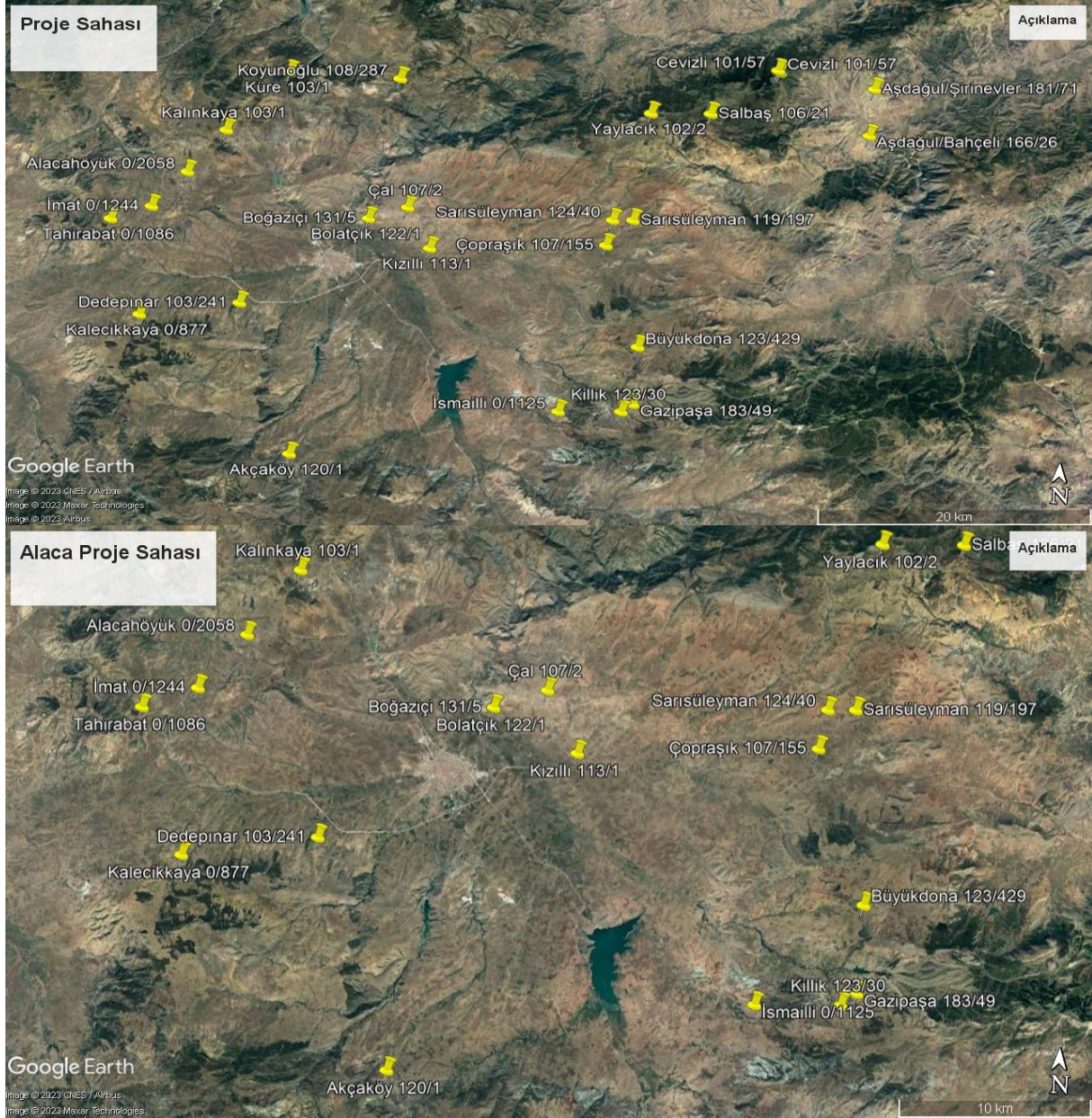

Tapu Arazisi Ara										
il	ÇORUM				Ada No	101				
ilçe	ORTAKÖY				Parsel Numarası	57				
Köy/Mahalle	CEVİZLİ				Hissedarları Getir					
TC/Vergi No	Nitelik	Adı	Hisse Alanı (da)	Hisse Payı	Hisse Payda	Kullanım Bilgileri				
	MERA	KAMU ORTA MALI	247.712	1000.000	1000.000	Kullanılan Alan (da)	T.C. / Vergi No	Kullanım Ad/Soyad	Kullanım Hakkı Baş Tarihi	Kullanım Hakkı Bit Tarihi
						247.712069				
Tapu Arazisi Ara										
il	ÇORUM				Ada No	166				
ilçe	ORTAKÖY				Parsel Numarası	85				
Köy/Mahalle	AŞDAĞUL/BAHÇELİEVLER				Hissedarları Getir					
TC/Vergi No	Nitelik	Adı	Hisse Alanı (da)	Hisse Payı	Hisse Payda	Kullanım Bilgileri				
	Mera	KAMU ORTA MALI	785.020	1000.000	1000.000	Kullanılan Alan (da)	T.C. / Vergi No	Kullanım Ad/Soyad	Kullanım Hakkı Baş Tarihi	Kullanım Hakkı Bit Tarihi
						785.020039				
Tapu Arazisi Ara										
il	ÇORUM				Ada No	181				
ilçe	ORTAKÖY				Parsel Numarası	71				
Köy/Mahalle	AŞDAĞUL/ŞİRİNEVLER				Hissedarları Getir					
TC/Vergi No	Nitelik	Adı	Hisse Alanı (da)	Hisse Payı	Hisse Payda	Kullanım Bilgileri				
	MERA	KAMU ORTA MALI	462.200	1000.000	1000.000	Kullanılan Alan (da)	T.C. / Vergi No	Kullanım Ad/Soyad	Kullanım Hakkı Baş Tarihi	Kullanım Hakkı Bit Tarihi
						462.200000				
Tapu Arazisi Ara										
il	ÇORUM				Ada No	102				
ilçe	ORTAKÖY				Parsel Numarası	2				
Köy/Mahalle	YAYLACIK				Hissedarları Getir					
TC/Vergi No	Nitelik	Adı	Hisse Alanı (da)	Hisse Payı	Hisse Payda	Kullanım Bilgileri				
6110312806	ORMAN	MALİYE HAZİNESİ	38.600	1000.000	1000.000	Kullanılan Alan (da)	T.C. / Vergi No	Kullanım Ad/Soyad	Kullanım Hakkı Baş Tarihi	Kullanım Hakkı Bit Tarihi
						38.600000	6110312806			
Tapu Arazisi Ara										
il	ÇORUM				Ada No	106				
ilçe	ORTAKÖY				Parsel Numarası	21				
Köy/Mahalle	SALBAŞ				Hissedarları Getir					
TC/Vergi No	Nitelik	Adı	Hisse Alanı (da)	Hisse Payı	Hisse Payda	Kullanım Bilgileri				
	MERA	KAMU ORTA MALI	16.700	1000.000	1000.000	Kullanılan Alan (da)	T.C. / Vergi No	Kullanım Ad/Soyad	Kullanım Hakkı Baş Tarihi	Kullanım Hakkı Bit Tarihi
						16.700000				
Tapu Arazisi Ara										
il	ÇORUM				Ada No	0				
ilçe	ALACA				Parsel Numarası	2.058				
Köy/Mahalle	HÜYÜK				Hissedarları Getir					
TC/Vergi No	Nitelik	Adı	Hisse Alanı (da)	Hisse Payı	Hisse Payda	Kullanım Bilgileri				
	MERA	KAMU ORTA MALI	656.300	1000.000	1000.000	Kullanılan Alan (da)	T.C. / Vergi No	Kullanım Ad/Soyad	Kullanım Hakkı Baş Tarihi	Kullanım Hakkı Bit Tarihi
						656.300000				

Tapu Arazisi Ara											
İl	ÇORUM				Ada No	107					
İlçe	ALACA				Parsel Numarası	2					
Köy/Mahalle	ÇAL				Hissedarları Getir						
TC/Vergi No	Nitelik	Adı	Hisse Alanı (da)	Hisse Payı	Hisse Payda	Kullanılan Alan (da)	T.C. / Vergi No	Kullanım Adı/Soyad	Kullanım Hakkı Baş.Tarihi	Kullanım Hakkı Bit.Tarihi	
610312806	HAM TOPRAK	MALİYE HAZİNESİ	168.928	16116000.000	168930000.000	16.115764	610312806				
610312806	HAM TOPRAK	MALİYE HAZİNESİ	168.928	2338000.000	168930000.000	2.237969	610312806				
610312806	HAM TOPRAK	MALİYE HAZİNESİ	168.928	29412000.000	168930000.000	29.411607	610312806				
610312806	HAM TOPRAK	MALİYE HAZİNESİ	168.928	1234000.000	168930000.000	1.233963	610312806				
610312806	HAM TOPRAK	MALİYE HAZİNESİ	168.928	22465000.000	168930000.000	22.4647	610312806				
610312806	HAM TOPRAK	MALİYE HAZİNESİ	168.928	276000.000	168930000.000	0.273995	610312806				
610312806	HAM TOPRAK	MALİYE HAZİNESİ	168.928	30416000.000	168930000.000	30.415594	610312806				
610312806	HAM TOPRAK	MALİYE HAZİNESİ	168.928	66773000.000	168930000.000	66.77211	610312806				

Tapu Arazisi Ara											
İl	ÇORUM				Ada No	0					
İlçe	ALACA				Parsel Numarası	1.244					
Köy/Mahalle	İMAT				Hissedarları Getir						
TC/Vergi No	Nitelik	Adı	Hisse Alanı (da)	Hisse Payı	Hisse Payda	Kullanılan Alan (da)	T.C. / Vergi No	Kullanım Adı/Soyad	Kullanım Hakkı Baş.Tarihi	Kullanım Hakkı Bit.Tarihi	
1	OTLAK	İMAT KÖYÜ TÜZEL KİŞİLİĞİ	54.600	1000.000	1000.000	54.60000	1				

Tapu Arazisi Ara											
İl	ÇORUM				Ada No	0					
İlçe	ALACA				Parsel Numarası	2.187					
Köy/Mahalle	İSMAILİ				Hissedarları Getir						
TC/Vergi No	Nitelik	Adı	Hisse Alanı (da)	Hisse Payı	Hisse Payda	Kullanılan Alan (da)	T.C. / Vergi No	Kullanım Adı/Soyad	Kullanım Hakkı Baş.Tarihi	Kullanım Hakkı Bit.Tarihi	
610312806	MERA	MALİYE HAZİNESİ	1463.303	1000.000	1000.000	1463.302639	610312806				

Tapu Arazisi Ara											
İl	ÇORUM				Ada No	113					
İlçe	ALACA				Parsel Numarası	1					
Köy/Mahalle	KIZILLI				Hissedarları Getir						
TC/Vergi No	Nitelik	Adı	Hisse Alanı (da)	Hisse Payı	Hisse Payda	Kullanılan Alan (da)	T.C. / Vergi No	Kullanım Adı/Soyad	Kullanım Hakkı Baş.Tarihi	Kullanım Hakkı Bit.Tarihi	
610312806	HAM TOPRAK	MALİYE HAZİNESİ	76.139	1000.000	1000.000	76.138923	610312806				

Tapu Arazisi Ara											
İl	ÇORUM				Ada No	107					
İlçe	ALACA				Parsel Numarası	155					
Köy/Mahalle	ÇOPRAŞIK				Hissedarları Getir						
TC/Vergi No	Nitelik	Adı	Hisse Alanı (da)	Hisse Payı	Hisse Payda	Kullanılan Alan (da)	T.C. / Vergi No	Kullanım Adı/Soyad	Kullanım Hakkı Baş.Tarihi	Kullanım Hakkı Bit.Tarihi	
	Mera	KAMU ORTA MALI	18.419	1000.000	1000.000	18.418879					

Tapu Arazisi Ara										
İl	ÇORUM				Ada No	0				
İlçe	ALACA				Parsel Numarası	1.086				
Köy/Mahalle	TAHIRABAT				Hissedarları Getir					
TC/Vergi No	Nitelik	Adı	Hisse Alanı (da)	Hisse Payı	Hisse Payda	Kullanım Bilgileri				
						Kullanılan Alan (da)	T.C. / Vergi No	Kullanım Ad/Soyad	Kullanım Hakkı Baş.Tarihi	Kullanım Hakkı Bit.Tarihi
	MERA	KAMU ORTA MALI	599.250	1000.000	1000.000	599.250000				
Tapu Arazisi Ara										
İl	ÇORUM				Ada No	108				
İlçe	ALACA				Parsel Numarası	287				
Köy/Mahalle	KOYUNOĞLU				Hissedarları Getir					
TC/Vergi No	Nitelik	Adı	Hisse Alanı (da)	Hisse Payı	Hisse Payda	Kullanım Bilgileri				
						Kullanılan Alan (da)	T.C. / Vergi No	Kullanım Ad/Soyad	Kullanım Hakkı Baş.Tarihi	Kullanım Hakkı Bit.Tarihi
6110312806	Ham Toprak	MALİYE HAZİNESİ	49.595	1000.000	1000.000	49.594749	6110312806			
Tapu										
Tapu Arazisi Ara										
İl	ÇORUM				Ada No	120				
İlçe	ALACA				Parsel Numarası	1				
Köy/Mahalle	AKÇAKÖY				Hissedarları Getir					
TC/Vergi No	Nitelik	Adı	Hisse Alanı (da)	Hisse Payı	Hisse Payda	Kullanım Bilgileri				
						Kullanılan Alan (da)	T.C. / Vergi No	Kullanım Ad/Soyad	Kullanım Hakkı Baş.Tarihi	Kullanım Hakkı Bit.Tarihi
6110312806	HAM TOPRAK	MALİYE HAZİNESİ	468.283	1000.000	1000.000	468.283229	6110312806			
Tapu Arazisi Ara										
İl	ÇORUM				Ada No	131				
İlçe	ALACA				Parsel Numarası	5				
Köy/Mahalle	HIŞIR(BOĞAZIÇI)				Hissedarları Getir					
TC/Vergi No	Nitelik	Adı	Hisse Alanı (da)	Hisse Payı	Hisse Payda	Kullanım Bilgileri				
						Kullanılan Alan (da)	T.C. / Vergi No	Kullanım Ad/Soyad	Kullanım Hakkı Baş.Tarihi	Kullanım Hakkı Bit.Tarihi
6110312806	HAM TOPRAK	MALİYE HAZİNESİ	72.211	87446000.000	7221067000.000	0.874469	6110312806			
6110312806	HAM TOPRAK	MALİYE HAZİNESİ	72.211	61515000.000	7221067000.000	0.615149	6110312806			
6110312806	HAM TOPRAK	MALİYE HAZİNESİ	72.211	7072106000.000	7221067000.000	70.721049	6110312806			
Tapu Arazisi Ara										
İl	ÇORUM				Ada No	122				
İlçe	ALACA				Parsel Numarası	1				
Köy/Mahalle	BOLATÇIK				Hissedarları Getir					
TC/Vergi No	Nitelik	Adı	Hisse Alanı (da)	Hisse Payı	Hisse Payda	Kullanım Bilgileri				
						Kullanılan Alan (da)	T.C. / Vergi No	Kullanım Ad/Soyad	Kullanım Hakkı Baş.Tarihi	Kullanım Hakkı Bit.Tarihi
6110312806	HAM TOPRAK	MALİYE HAZİNESİ	449.492	1000.000	1000.000	449.491679	6110312806			

Tapu Arazisi Ara										
il	ÇORUM				Ada No	123				
ilçe	ALACA				Parsel Numarası	429				
Köy/Mahalle	BÜYÜKDONA				Hissedarları Getir					
TC/Vergi No	Nitelik	Adı	Hisse Alanı (da)	Hisse Pay	Hisse Payda	Kullanılan Alan (da)	T.C. / Vergi No	Kullanım Bilgileri		
	Mera	KAMU ORTA MALI	1247.263	1000.000	1000.000	1247.263399		Kullanım Ad/Soyad	Kullanım Hakkı Baş.Tarihi	Kullanım Hakkı Bit.Tarihi
Tapu Arazisi Ara										
il	ÇORUM				Ada No	183				
ilçe	ALACA				Parsel Numarası	49				
Köy/Mahalle	GAZİPAŞA				Hissedarları Getir					
TC/Vergi No	Nitelik	Adı	Hisse Alanı (da)	Hisse Pay	Hisse Payda	Kullanılan Alan (da)	T.C. / Vergi No	Kullanım Bilgileri		
6110312806	Tarıa	MALİYE HAZİNESİ	28.869	1000.000	1000.000	28.869289	6110312806			
Tapu Arazisi Ara										
il	ÇORUM				Ada No	0				
ilçe	ALACA				Parsel Numarası	1.125				
Köy/Mahalle	İSMAILLİ				Hissedarları Getir					
TC/Vergi No	Nitelik	Adı	Hisse Alanı (da)	Hisse Pay	Hisse Payda	Kullanılan Alan (da)	T.C. / Vergi No	Kullanım Bilgileri		
6110312806	HAM TOPRAK	MALİYE HAZİNESİ	38.900	1000.000	1000.000	38.90000	6110312806			
Tapu Arazisi Ara										
il	ÇORUM				Ada No	103				
ilçe	ALACA				Parsel Numarası	1				
Köy/Mahalle	KALINKAYA				Hissedarları Getir					
TC/Vergi No	Nitelik	Adı	Hisse Alanı (da)	Hisse Pay	Hisse Payda	Kullanılan Alan (da)	T.C. / Vergi No	Kullanım Bilgileri		
6110312806	ORMAN	MALİYE HAZİNESİ	2232.466	1000.000	1000.000	2232.465559	6110312806			
Tapu Arazisi Ara										
il	ÇORUM				Ada No	0				
ilçe	ALACA				Parsel Numarası	877				
Köy/Mahalle	KALEÇİKKAYA				Hissedarları Getir					
TC/Vergi No	Nitelik	Adı	Hisse Alanı (da)	Hisse Pay	Hisse Payda	Kullanılan Alan (da)	T.C. / Vergi No	Kullanım Bilgileri		
6110312806	MERA	MALİYE HAZİNESİ	115.617	1000.000	1000.000	115.616719	6110312806			
Tapu Arazisi Ara										
il	ÇORUM				Ada No	108				
ilçe	ALACA				Parsel Numarası	287				
Köy/Mahalle	KOYUNOĞLU				Hissedarları Getir					
TC/Vergi No	Nitelik	Adı	Hisse Alanı (da)	Hisse Pay	Hisse Payda	Kullanılan Alan (da)	T.C. / Vergi No	Kullanım Bilgileri		
6110312806	Ham Toprak	MALİYE HAZİNESİ	49.595	1000.000	1000.000	49.594749	6110312806			

Tapu										
Tapu Arazisi Ara										
il	ÇORUM				Ada No	103				
İlçe	ALACA				Parsel Numarası	1				
Köy/Mahalle	KÜRE				Hissedarları Getir					
TC/Vergi No	Nitelik	Adı	Hisse Alanı (da)	Hisse Payı	Hisse Payda	Kullanılan Alan (da)	T.C. / Vergi No	Kullanım Bilgileri		
6110312806	ORMAN	MALİYE HAZİNESİ	8891.591	1000.000	1000.000	8891.591239	6110312806	Kullanım Ad/Soyad	Kullanım Hakkı Baş.Tarihi	Kullanım Hakkı Bit.Tarihi
Tapu Arazisi Ara										
il	ÇORUM				Ada No	123				
İlçe	ALACA				Parsel Numarası	30				
Köy/Mahalle	KİLLİK				Hissedarları Getir					
TC/Vergi No	Nitelik	Adı	Hisse Alanı (da)	Hisse Payı	Hisse Payda	Kullanılan Alan (da)	T.C. / Vergi No	Kullanım Bilgileri		
6110312806	Ham Toprak	MALİYE HAZİNESİ	7.555	1000.000	1000.000	7.554908	6110312806	Kullanım Ad/Soyad	Kullanım Hakkı Baş.Tarihi	Kullanım Hakkı Bit.Tarihi
Tapu Arazisi Ara										
il	ÇORUM				Ada No	124				
İlçe	ALACA				Parsel Numarası	40				
Köy/Mahalle	SARISÜLEYMAN				Hissedarları Getir					
TC/Vergi No	Nitelik	Adı	Hisse Alanı (da)	Hisse Payı	Hisse Payda	Kullanılan Alan (da)	T.C. / Vergi No	Kullanım Bilgileri		
6110312806	HAM TOPRAK	MALİYE HAZİNESİ	267.400	1000.000	1000.000	267.40000	6110312806	Kullanım Ad/Soyad	Kullanım Hakkı Baş.Tarihi	Kullanım Hakkı Bit.Tarihi
Tapu										
Tapu Arazisi Ara										
il	ÇORUM				Ada No	119				
İlçe	ALACA				Parsel Numarası	197				
Köy/Mahalle	SARISÜLEYMAN				Hissedarları Getir					
TC/Vergi No	Nitelik	Adı	Hisse Alanı (da)	Hisse Payı	Hisse Payda	Kullanılan Alan (da)	T.C. / Vergi No	Kullanım Bilgileri		
6110312806	HAM TOPRAK	MALİYE HAZİNESİ	29.147	1000.000	1000.000	29.147369	6110312806	Kullanım Ad/Soyad	Kullanım Hakkı Baş.Tarihi	Kullanım Hakkı Bit.Tarihi
Tapu Arazisi Ara										
il	ÇORUM				Ada No	103				
İlçe	ALACA				Parsel Numarası	241				
Köy/Mahalle	DEDEPINAR				Hissedarları Getir					
TC/Vergi No	Nitelik	Adı	Hisse Alanı (da)	Hisse Payı	Hisse Payda	Kullanılan Alan (da)	T.C. / Vergi No	Kullanım Bilgileri		
	Mera	KAMU ORTA MALI	165.332	1000.000	1000.000	165.331689		Kullanım Ad/Soyad	Kullanım Hakkı Baş.Tarihi	Kullanım Hakkı Bit.Tarihi

EK-2 KÜLTÜR VE TURİZM İL MÜDÜRLÜĞÜ GÖRÜŞÜ



T.C.
ÇORUM VALİLİĞİ
İl Kültür ve Turizm Müdürlüğü
Çorum Müze Müdürlüğü



ACELE

Sayı : E-80749770-169.99-3769914
Konu : İnceleme (9618628,9766356)

ÇORUM İL TARIM VE ORMAN MÜDÜRLÜĞÜNE (Bitkisel Üretim ve Bitki Sağlığı Şube Müdürlüğü)

İlgi : a) 18.04.2023 tarihli ve E-68138470-604.02-9618628 sayılı yazınız.
b) 04.05.2023 tarihli ve E-68138470-604.02-9766356 sayılı yazınız.

Çorum İli Ortaköy ve Alaca ilçelerinde "Mera Amenajmanı-Gölgelik ve Kaşınma Kazığı, Mera Amenajmanı-Sıvat Yapımı" işi kapsamında gölgelik, kaşınma kazığı ve sıvat yapımı planlandığına dair ilgi (b) sayılı yazı ekinde değişiklik yapılarak parsel ve koordinatları güncellenen alanların 2863 sayılı Kanun kapsamında incelenerek Müdürlüğümüz görüşünün talep edildiği ilgi yazı ve ekleri incelenmiştir.

Adı geçen taşınmazlarla ilgili olarak Müzemiz Müdürlüğü arşivinde yapılan incelemede, sit envanter kaydına ve yerinde yapılan yüzey araştırmasında 2863 sayılı Kanun kapsamında olan taşınır veya taşınmaz herhangi bir kültür varlığına rastlanmamış olup, yazı eki listede parsel ve koordinatları belirtilen alanlarda gölgelik, kaşınma kazığı ve sıvat yapımı amacıyla tasarrufla bulunulmasında Kurumumuz açısından sakınca görülmektedir.

Ancak söz konusu alanlarda yapılacak fiziki ve inşai uygulamalar sırasında 2863 sayılı Kanun kapsamında olan herhangi bir Kültür Varlığına rastlanması halinde çalışmanın durdurularak anılan Kanun'un 4'üncü maddesi uyarınca ilgili mülki amirlere ve Müdürlüğümüze haber verilmesi gerekmektedir.

Bilgilerini ve gereğini arz ederim.

Sümevra BEKTAŞ
İl Kültür ve Turizm Müdürü

Bu belge, güvenli elektronik imza ile imzalanmıştır.

Doğrulama Kodu: 09D0A357-1130-446C-8815-B1D02FF3B673

Doğrulama Adresi: <https://www.turkiye.gov.tr/kfb-ehys>

Gülabıy Mah. Çengiz TOPEL Cad. No:153 Merkez / ÇORUM

Telefon No : (364) 213 15 68 - Belgegeçer No : (364) 224 30 25

e-posta : corummuzesi@kfb.gov.tr

KEP Adresi : corumkulturturizm@b01.kep.tr

Bilgi için: Şevket ASLAN

Bilgisayar İşletmeni

Telefon No:(364) 213 15 68-

103



EK-3 MİLLİ PARKLAR BÖLGE MÜDÜRLÜĞÜ GÖRÜŞÜ



T.C.
TARIM VE ORMAN BAKANLIĞI
11. Bölge Müdürlüğü
Çorum Şube Müdürlüğü



Sayı : E-21657587-604.02-9845846

10.05.2023

Konu : Mera Amenajmanı Kurum Görüşü

DAĞITIM YERLERİNE

İlgi : Çorum İl Tarım ve Orman Müdürlüğü (Bitkisel Üretim ve Bitki Sağlığı Şube Müdürlüğü'nün 04.05.2023 tarihli ve E-68138470-604.02-9766979 sayılı yazısı.

İlgi yazıda, Çorum İli Ortaköy ve Alaca ilçeleri civarında bulunan alan üzerinde yapılacak olan Türkiye Dayanıklı Peyzaj Entegrasyonu Projesi için; kurumumuzla ilgili mevzuatımız açısından incelenerek, kurum görüşümüzün Çorum İl Tarım Müdürlüğüne gönderilmesi istenilmektedir.

Yapılan incelemeler neticesinde, söz konusu faaliyetin yapılacağı yerin, kurumumuzun sorumluluğunda bulunan Milli Park, Tabiat Parkı, Tabiatı Koruma Alanı, Tabiat Anıtı, Yaban Hayatı Geliştirme Sahası ve benzeri gibi korunan alanlarımızı kapsamadığı görülmüştür.

Bu kapsamda, yapılacak olan faaliyetlerde, 2872 Sayılı Çevre Kanunu ile bu Kanuna bağlı Yönetmeliklere uygun hareket edilmesi, Tarım ve Orman Bakanlığınca her yıl yayımlanan Merkez A+ Komisyonu (MAK) kararlarına uyulması, yaban hayvanlarının üreme, tüy değiştirme ve göç dönemlerinde daha dikkatli olunması şartları ile söz konusu faaliyetin yapılmasında Şube Müdürlüğümüzce herhangi bir sakınca görülmemektedir.

Gereğini ve Bilgilerinize arz ederim.

Hayri KÖMÜR
Şube Müdürü V.

Ek: Arazi İnceleme Raporu (3 Sayfa)

Dağıtım:

Gereği:

Çorum İl Tarım ve Orman Müdürlüğüne

Bilgi:

Tarım ve Orman Bakanlığı 11. Bölge Müdürlüğüne

Bu belge, güvenli elektronik imza ile imzalanmıştır.

Doğrulama Kodu: B2A01311-BBCD-4ADE-9C64-FA3958B96475

Doğrulama Adresi: <https://www.turkiye.gov.tr/tarim-ehya>

Cepno Mah. İnönü Cad. No: 72/A ÇORUM

Tel: (364) 224 34 31 Faks: (364) 224 34 31

KEP: tarimveormanbakanligi@b01.kep.tr

KEP Adresi: tarimveormanbakanligi@b01.kep.tr

Bilgi için: Hayati GÖKGÖZ
Mühendis



6. BÖLÜM – TASLAK SÖZLEŞME

İŞBU ANLAŞMA yılının günü, bir tarafta[İdarenin **adı**].....(bundan böyle “İdare” olarak anılacaktır) ile, diğer tarafta[**Yüklenicinin adı**].....(bundan böyle “Yüklenici” olarak anılacaktır) imzalanmıştır:

İdare[**Sözleşme'nin adı**]..... olarak bilinen İşin, Yüklenici tarafından yerine getirilmesini istemekle ve söz konusu İşin yerine getirilmesi, tamamlanması ve adı geçen İşle ilgili her türlü kusuru gidermesi için Yüklenicinin Teklifini kabul etmiştir.

İdare ile Yüklenici aşağıdaki hususlar üzerinde anlaşmaya varmıştır :

1. İşbu Anlaşmadaki sözcükler ve ifadeler, işbu Sözleşme belgelerinde bu sözcüklere ve ifadelere verilenle aynı anlamı taşıyacaktır.
2. Aşağıdaki belgeler, işbu Anlaşmayı oluşturan belgeler olup, işbu Anlaşmanın bir parçası olarak okunacak ve kabul edilecektir. İşbu Anlaşma, diğer tüm Sözleşme belgeleri üzerinde geçerli olacaktır.

- (1) Sözleşmeye Davet (Kabul) Mektubu,
- (2) Teklif Mektubu,
- (3) Aritmetik Kontroller Yapıldıktan Sonra Düzeltilmiş Birim Fiyat Teklif Cetveli (eğer varsa),
- (4) İdare tarafından yayınlanan Zeyilnameler,(eğer varsa)
- (5) Sözleşme Şartları (2. Bölüm) -
- (6) Birim Fiyat Tarifleri/Goturu usul Is tarifleri,
- (8) Özel Teknik Şartname,
- (9) Genel Teknik Şartnameler,
- (10) Projeler,
- (11) Diğer belgeler:

3. Bu bir fiyatlandırılmış keşifleri baz alan birim fiyat Sözleşmesidir./ (anahtar teslimi götürü bedel baz alan). Teklif değerlendirmesi ve Sözleşmede bu fiyatlar esas alınacaktır.

4. İşbu Anlaşmada belirtildiği üzere İdare tarafından Yükleniciye yapılacak olan ödemeler bakımından, işbu belge ile Yüklenici işbu Anlaşmanın hükümlerine her bakımdan uygun olarak söz konusu işi yerine getireceğini ve söz konusu İş ile ilgili her türlü kusuru gidereceğini İdarece taahhüt eder.

5. İşbu belge ile İdare, söz konusu İşin yerine getirilmesi ve söz konusu İş ile ilgili kusurların giderilmesi ile, Sözleşme Bedelini veya işbu Sözleşme hükümleri kapsamında ödenmesi gereken bu gibi diğer meblağları işbu Sözleşmede belirtilen zamanlarda ve şekilde Yükleniciye ödemeyi taahhüt eder.

YUKARIDAKİ HUSUSLARI TEVSİKEN, taraflar **[borçlunun ülkesi]**. . . . kanunlarına uygun olarak, yukarıda belirtilen gün, ay ve yılda işbu Anlaşmayı yürürlüğe koymuştur.

İmza: _____
İdare nam ve hesabına

İmza: _____
Yüklenici nam ve hesabına

Aşağıdaki
huzurunda: _____
Şahit, Adı, İmzası, Adresi, Tarih

Aşağıdaki
huzurunda: _____
Şahit, Adı, İmzası, Adresi, Tarih

EK 1 – KESİN TEMİNAT MEKTUBU ÖRNEĞİ

[Teminatı temin eden **banka/başarılı Teklif Sahibi**, İdarenin böyle bir teminat talep etmesi halinde, parantezlerde belirtilen talimatlara uygun olarak işbu formu dolduracaktır.]

.....[Bankanın adını ve veren şubenin ya da ofisin adresini yazın]

Lehtar:[İdarenin adını ve adresini yazın]

Tarih:[Tarihi yazın]

KESİN TEMİNAT MEKTUBU No:[Kesin Teminat Mektubu numarasını yazın].

.....[Sözleşmenin adını ve İşlerin kısa tanımını yazın]'nın yürütülmesi için
.....[Yüklenicinin adını yazın]'nın sizinle[imza tarihini yazın] tarihli
.....[Sözleşme referans numarasını yazın] No'lu sözleşmeyi imzaladığı
tarafımıza bildirilmiştir.

Ayrıca, Sözleşmenin koşullarına göre kesin teminat mektubunun gerekli olduğunu anlamış bulunmaktayız.

Yüklenicinin isteği üzerine, biz,[Banka Adı] işbu sözleşme ile; Teklif Sahibinin Sözleşme kapsamındaki yükümlülüklerini kısmen veya tamamen ihlal ettiği takdirde protesto çekmeye, hüküm ve adı geçenin iznini almaya gerek kalmaksızın herhangi bir kanıt veya gerekçe göstermeksizin ve adı geçen ile İdareniz arasında ortaya çıkacak herhangi bir uyuşmazlık ve bunun akıbet ve kanuni sonuçları dikkate alınmaksızın,TL'yi [sayıyla miktar] ([yazıyla miktar]) geçmeyen tüm miktarı ya da miktarları ilk yazılı talebiniz üzerine derhal ve gecikmeksizin İdarenize veya emrinize nakden ve tamamen ve talep tarihinden ödeme tarihine kadar geçen günlere ait kanuni faiziyle birlikte ödeyeceğimizi Bankanın imza atmaya yetkili temsilcisi ve sorumlusu sıfatıyla ve Banka ad ve hesabına taahhüt ve beyan ederiz.

Bu teminat tarafımıza bir kopyası temin edilecek olan Kesin Kabul Belgesinin tanzim edildiği tarihten seksen dört (84) gün sonrasına veya[gün/ay/ yıl yazın] tarihine kadar geçerli olacaktır. İşbu teminat kapsamındaki tüm ödeme talepleri ilgili tarihte ya da öncesinde Bankamızca alınmış olmalıdır.

[Bankanın yetkili temsilcilerinin/temsilcisinin imzaları/imzası]

EK-2 GEÇİCİ TEMİNAT MEKTUBU ÖRNEĞİ

[Garantör antetli kağıdı veya SWIFT tanımlayıcı kodu]

Lehtar:

[Tarım Reformu Genel Müdürlüğü / Çorum İl Tarım ve Orman Müdürlüğü]

Fiyat Teklifine Çağrı No: _ [Fiyat Teklifine Çağrı referans numarası]

Tarih: [İhraç tarihi]

GEÇİCİ TEMİNAT No: [garanti referans numarası]

Garantör: [Antetli kâğıtta belirtilmiyorsa isim ve ihraç adresi]

_____ no'lu Fiyat Teklifine Çağrı (RFQ) kapsamında _____ İşinin [Teklif Sahibinin adını giriniz; ortak girişim halinde, ortak girişimin adı (ister yasal olarak kurulmuş olsun, isterse kurulacak olsun) veya tüm ortak girişim üyelerinin isimleri girilecektir] (bundan böyle "Başvuru Sahibi" olarak anılacaktır) teklifini (bundan böyle "Teklif" olarak anılacaktır) Lehtara ilettiğini veya iletteceğini öğrenmiş bulunuyoruz.

Ayrıca, Lehtarın koşulları uyarınca, Tekliflerin bir geçici teminat ile desteklenmesi gerektiğini anlıyoruz.

Başvuru Sahibinin talebi üzerine, bizler, garantör olarak, Başvuru Sahibinin aşağıda belirtilen eylemleri veya ihmalleri sebebiyle, Lehtarın talep yazısı içerisinde veya talep yazısının yanında veya talebi açıklayıcı olarak sunulan ayrıca imzalanmış bir belgede yer alan beyanı ile desteklenen ihbarın tarafımızca alınması üzerine, toplam _____ [rakamla] (_____) [yazıyla] tutarı geçmeyen herhangi bir meblağı veya meblağları Lehtara ödemeyi işbu belge ile gayrikabili rücu olarak taahhüt ederiz:

- (a) Başvuru Sahibinin, Teklif Mektubunda belirttiği teklif geçerlilik süresi içinde veya Başvuru Sahibi tarafından verilen süre uzatımının kapsadığı süre içerisinde Teklifini geri çekmiş olması veya
- (b) Teklif geçerlilik süresi içinde Lehtar tarafından Teklifinin kabul edildiği Başvuru Sahibine bildirilmiş olmakla beraber, Başvuru Sahibinin (i) sözleşme anlaşmasını imzalamaması veya (ii) lehtarın ihale dokümanının Teklif Vereceklere Talimatlar bölümü uyarınca kesin teminatı ve istenmesi halinde Çevresel ve Sosyal (ÇS) Kesin Teminatını sunmaması.

Bu teminat: (a) Başvuru Sahibinin başarılı bulunması halinde, Başvuru Sahibi tarafından imzalanan sözleşme anlaşmasının nüshalarının ve söz konusu anlaşma ile ilgili olarak Lehtar adına düzenlenen kesin teminatın ve istenmesi halinde Çevresel ve Sosyal (ÇS) Kesin Teminatının tarafımızca alınması ve (b) Başvuru Sahibinin başarılı bulunmaması halinde, (i) Başvuru Sahibine İhale sürecinin sonucunu açıklayan Lehtar bildiriminin bir nüshasının tarafımızca alınması üzerine veya (ii) Başvuru Sahibinin Teklifinin geçerlilik süresinin bitiminden yirmi sekiz gün sonra olarak belirtilen iki durumdan hangisi önce gerçekleşirse, söz konusu durum gerçekleştiğinde, sona erecektir.

Sonu olarak, bu teminat kapsamında yapılacak herhangi bir deme talebi, sz konusu tarihte veya sz konusu tarihten nce, belirtilen ofisimizde elimize gemiř olmalıdır. Bu teminat, Uluslararası Ticaret Odası Yayın No.758, Talep Garantilerine iliřkin Birrnek Kurallara (URDG, 2010 Revizyonu) tabidir.

[imza(lar)]

Not: İtalik olarak yazılan tm metinler bu formun hazırlanmasında kullanılmak zere sunulmuřtur ve nihai hale getirildiğinde metinden silinmelidir.

EK 3 – AVANS TEMİNAT MEKTUBU ÖRNEĞİ

[Sözleşme kapsamında bir Avans Ödemesinin gerekmesi halinde, Teminatı temin eden **banka/başarılı Teklif Sahibi** parantezlerde belirtilen talimatlara uygun olarak işbu formu dolduracaktır.]

.....[Bankanın adını ve veren şubenin ya da ofisin adresini yazın]

Lehtar:İdarenin adını ve adresini yazın]

Tarih:[Tarihi yazın]

AVANS TEMİNATI Numarası: [numarayı yazın]

.....[Sözleşmenin adını ve işlerin kısa tanımını yazın]'nın (Bundan böyle "Sözleşme" olarak anılacaktır) yürütülmesi için[Yüklenicinin adını yazın]'nın (Bundan böyle "Yüklenici" olarak anılacaktır) sizinle[imza tarihini yazın] tarihli[Sözleşme referans numarasını yazın] No'lu sözleşmeyi imzaladığı tarafımıza bildirilmiştir.

Ayrıca, Sözleşmenin koşullarına göre, bir peşin ödeme teminatı karşılığında aşağıda belirtilen miktarlar tutarında bir peşin ödemenin yapılması gerektiğini anlamış bulunmaktayız.

Yüklenicinin isteği üzerine, biz,[Banka Adı] işbu sözleşme ile; Yüklenicinin Avans Ödemesini işlerin yürütülmesi için gerekli olan mobilizasyon faaliyetleri haricinde kullanarak Sözleşme kapsamındaki yükümlülüklerini kısmen veya tamamen ihlal ettiği takdirde protesto çekmeye, hüküm ve adı geçen iznini almaya gerek kalmaksızın ve adı geçen ile İdareniz arasında ortaya çıkacak herhangi bir uyuşmazlık ve bunun akıbet ve kanuni sonuçları dikkate alınmaksızın,TL'yi [sayıyla miktar] ([yazıyla miktar]) geçmeyen tüm miktarı ya da miktarları ilk yazılı talebiniz üzerine derhal ve gecikmeksizin İdarenize veya emrinize nakden ve tamamen ve talep tarihinden ödeme tarihine kadar geçen günlere ait kanuni faiziyle birlikte ödeyeceğimizi Bankanın imza atmaya yetkili temsilcisi ve sorumlusu sıfatıyla ve Banka ad ve hesabına taahhüt ve beyan ederiz.

Bu teminat kapsamındaki tüm hak taleplerinin ve ödemelerin yapılabilmesi için yukarıda belirtilen Avans Ödemesinin Yüklenici'nin.....[Banka adresini yazın]'daki[hesap numarasını yazın] no'lu kendi hesap numarasına yapılmış olması gerekmektedir.

Bu teminatın tutarı, bize temin edilecek olan ara hakediş belgelerinde belirtildiği gibi ödenen bedeller düşülmek suretiyle, aşamalı olarak azaltılacaktır. Bu teminat, en geç,⁶ tarihinde sona erecektir. İşbu teminat kapsamındaki tüm ödeme talepleri ilgili tarihte ya da öncesinde Bankamızca alınmış olmalıdır.

[Bankanın yetkili temsilcilerinin/temsilcisinin imzaları/imzası]

⁶ Hedeflenen İş Bitirme Tarihini yazınız.

EK 4 – SÖZLEŞMEYE DAVET (KABUL) MEKTUBU
(İdareye ait Antetli Kâğıt)

..../..../2023

.....[Yüklenici Adı]

.....[Yüklenici Adresi]

İşbu mektup,[İhale adı ve sözleşme numarası, sözleşmenin şartlarında belirtildiği gibi yazılacak]' nin yürütülmesi için sunmuş olduğunuz tarihli teklifinizin, Teklif Vereceklere Talimatlara (TVT) uygun olarak gerekli düzeltmeler ve değişiklikler yapılarak Sözleşme Bedeli (yazıyla ve rakamla) ile kabul edildiğini bildirmektedir.

İş bu belge ile:

- Söz konusu işin, Sözleşme dokümanlarına uygun olarak yürütülmesi;
 - Ekteki Sözleşme Dokümanlarının imzalanıp geri gönderilmesi ve
 - İşbu kabul mektubunun alınmasından itibaren 3 (üç) gün içerisinde kesin teminatın sunulması.
- İçin gereğini rica ediyoruz.

Yetkili İmza:.....

İmza Sahibinin Adı ve Unvanı:

Kurum Adı:

Eki: Sözleşme

EK 5- ÖZEL İŞ ORTAKLIĞI BEYANNAMESİ

xxx Bakanlığı, xxx Genel Müdürlüğü, xxx Dairesi Başkanlığı tarafından ihaleye çıkartılmış xxxx MODERNİZASYONU TADİLAT İŞLERİ kapsamındaki İnşaat İmalatları, Mekanik Tesisat, Elektrik Tesisatı Tadilat İşlerinin fiyat teklifine davet anahtar teslimi götürü bedel; satınalma yöntemi ile satın alınması işleri için müşterek teklif vermek ve söz konusu iş uhdemize ihale olunduğu takdirde sözleşme akdedilerek işin ifası ve bitirilmesi amacı ile, özel bir ortaklık kurmuş bulunuyoruz. İhalenin üzerimizde kalması halinde ortaklık sözleşmesi, sözleşme imzalanmadan önce noterliğe tasdik ettirilerek idareye verilecektir. İş ortaklığımızın pilot ortağı, işin bitimine kadar 'dır.

Vermiş olduğumuz müşterek teklif neticesinde, iş üzerimizde kaldığı takdirde sözleşmenin bütün ortaklarca müştereken imza edileceğini ve akdedilecek sözleşme ile ilgili diğer bütün hususlarda pilot olarak göstermiş olduğumuz ortağımızın, ortaklığımız nam ve hesabına hareket etmeye tam yetkili olacağını, her birimizin aktolunacak sözleşmenin konusuna ve kapsamına girecek işlerin ve taahhütlerin ve sözleşmeden doğup da ortaklığımıza yönelecek yükümlülüklerin yerine getirilmesinden müştereken ve müteselsilen sorumlu olacağımızı ve iş sonuna kadar kurduğumuz özel ortaklıktan ayrılmayacağımızı; aksi takdirde sözleşmenin feshi, teminatın gelir kaydı hususlarında xxx Bakanlığı, xxx Genel Müdürlüğü, xxx Dairesi Başkanlığı veya görevlendireceği özel veya tüzel kişilerin yetkili olacağını, idarece pilot firmaya yapılacak bütün yazışma ve tebligatların iş ortaklığımıza yapılmış sayılacağını, sözleşme konusu işin tamamlanmasından önce iş ortaklığına dahil pilot ortak dışındaki ortaklardan herhangi birinin ölümü, iflası, ağır hastalığı, tutukluluğu veya özgürlüğü kısıtlayıcı bir cezaya mahkûm olması veya dağılması gibi durumlarda pilot ortak ve iş ortaklığının geri kalan diğer ortaklarının teminat da dahil işin bütün yükümlülüklerini ve sorumluluklarını üzerine alacağını ve işi bitireceğini, beyan, kabul ve taahhüt ederiz.

Sıra No.	İş ortaklığının ortağının adı	Ortaklık oranı	Tebligat adresi
1)			
2)			
3)			

LİDER PİLOT ORTAK	ÖZEL ORTAK	ÖZEL ORTAK	ÖZEL ORTAK	ÖZEL ORTAK
İmza	İmza	İmza	İmza	İmza

EK-6 İŞ BİTİRME BELGESİ

İŞ BİTİRME BELGESİ (YÜKLENİCİ)		
Sayı :	Tarih:	
1	İdarenin adı	
2	İşin adı ve varsa ihale kayıt numarası	
3	İşin tanımı	
4	Yüklenicinin adı ve soyadı veya ticaret unvanı	
5	TC Kimlik Numarası	
6	Vergi Kimlik Numarası	
7	Yüklenici iş ortaklığı ise ortaklar ve ortaklık oranları/Yüklenici konsorsiyum ise ortaklar ve bu ortaklarca gerçekleştirilen iş kısımları ile bu kısımların tutarı	
8	Sözleşme tarihi	
9	İlk Sözleşme bedeli	
	Gerçekleştirilen iş tutarı	
	Toplam sözleşme tutarı	
10	Kabul tarihi	
11	Sözleşme devredilmiş ise	
	Sözleşme devir tarihi	
	Sözleşme devir tarihindeki iş tutarı	
	Adına belge düzenlenen yüklenicinin gerçekleştirdiği iş tutarı ve oranı	
12	BELGE TUTARI	
AÇIKLAMA:		
Adı ve Soyadı* Unvanı İmza ve Mühür		
* İdare adına sözleşme yapmaya yetkili makam tarafından ad ve soyadı ile unvan belirtilerek imzalanacak ve mühürlenecektir.		

EK 7: SAHTECİLİK VE YOLSUZLUK

1. Amaç

1.1 Banka'nın Yatırım Projesi Finansmanı operasyonları kapsamında gerçekleştirilen ihalelerde, Banka'nın Yolsuzlukla Mücadele Kılavuzu ve iş bu Ek 6 hükümleri uygulanır.

2. Gereklilikler

2.1 Banka, yürürlükteki politikaları gereği, (Banka kredilerinin lehtarları da dahil olmak üzere) Borçluların, İsteklilerin, tedarikçilerin, yüklenicilerin ve bunların temsilcilerinin (açıklanmış veya açıklanmamış), alt yüklenicilerinin, alt danışmanlarının, hizmet sağlayıcılarının veya tedarikçilerinin ve bunların çalışanlarının, Banka tarafından finanse edilen sözleşmelerin ihale süreci ve ifası sırasında en yüksek etik standardını gözetmelerini ve Sahtecilik ve Yolsuzluktan kaçınmalarını istemektedir.

3. Bu politikayı gözetmek için Banka;

a. bu hükmün amaçları doğrultusunda aşağıda verilen tanımlamaları yapmaktadır:

- i. "Yolsuzluk uygulaması", bir başka tarafın hareketlerini uygunsuz bir şekilde etkilemek için doğrudan ya da dolaylı olarak herhangi bir değerli şeyin önerilmesi, verilmesi, alınması ya da istenmesi anlamına gelmektedir;
- ii. "Sahtecilik uygulaması"; mali veya başka türlü bir çıkar elde etmek veya bir yükümlülüğün kaçınmak amacıyla, yanlış yorumlama da dahil olmak üzere, bir tarafı bilerek veya dikkatsizlikle yanıltan veya yanıltmaya teşebbüs eden herhangi bir hareket veya ihmâl anlamına gelmektedir;
- iii. "Hileli uygulama"; iki veya daha fazla taraf arasında, bir başka tarafın eylemlerini uygunsuz bir şekilde etkilemek de dahil olmak üzere uygunsuz bir amaca ulaşmak amacıyla tasarlanmış bir düzenleme anlamına gelmektedir;
- iv. "Baskıcı uygulama"; bir tarafın eylemlerini uygunsuz bir şekilde etkilemek amacıyla, bir tarafa veya o tarafın mülklerine doğrudan veya dolaylı olarak hâlel getirmek veya zarar vermek, veya hâlel getirmekle veya zarar vermekle tehdit etmek anlamına gelmektedir;
- v. "Engelleyici uygulama":

(a) Banka'nın yolsuzluk uygulaması, sahtecilik uygulaması, hileli uygulama veya baskıcı uygulama iddiaları ile ilgili soruşturmasını önemli ölçüde engellemek amacıyla soruşturmanın kanıtlarının kasten tahrip edilmesi, tahrif edilmesi, değiştirilmesi veya gizlenmesi veya soruşturmayı yürüten kişilere yanlış beyanda bulunması; ve/veya soruşturma ile ilgili konularda bilgisi bulunan herhangi bir kişinin sahip olduğu bilgileri açıklamaması veya soruşturmayı takip etmekten vazgeçmesi için tehdit edilmesi, taciz edilmesi veya korkutulması; veya

(b) Banka'nın paragraf 2.2.e'de hüküm altına alınan teftiş ve denetim haklarını kullanmasını önemli derecede engellemeye yönelik eylemler anlamına gelmektedir.

- b. Sözleşme için önerilen şirketin/kuruluşun veya bireyin, veya bunların bir personelinin, temsilcilerinin, alt danışmanlarının, alt yüklenicilerinin, hizmet sağlayıcılarının, tedarikçilerinin ve/veya bunların çalışanlarının söz konusu sözleşmeye yönelik olarak rekabet ederken, doğrudan ya da dolaylı olarak, yolsuz, sahteci, hileli ya da baskıcı uygulamalara başvurduğunu Banka'nın tespit etmesi halinde, bahse konu teklifi reddedecektir;
- c. Herhangi bir zamanda Borçlunun ya da Kredi tutarlarından herhangi bir bölümünün alıcısının temsilcilerinin seçim sürecinde ya da söz konusu sözleşmenin imzalanması sırasında yolsuzluk, sahtecilik, hileli uygulama, baskıcı uygulama ya da engelleyici uygulamaya başvurduğunun ve Borçlunun bu uygulamalardan haberdar olduğunda Banka'yı zamanında bilgilendirmemek de dahil olmak üzere, durumu düzeltmek için Banka'yı tatmin edecek uygun bir eylemi zamanında uygulamaya koymadığının Banka tarafından tespit edilmesi halinde, ilgili Hukuki Anlaşmada belirtilen yasal yollara ek olarak, yanlış tedarik (misprocurement) da dahil olmak üzere diğer uygun adımları atabilir;
- d. Banka'nın Yolsuzlukla Mücadele Kılavuzu uyarınca ve Banka'nın mevcut yaptırım prosedürleri ve politikalarına uygun olarak, bir firma/kuruluş veya birey için süresiz veya belirli bir süre için yaptırım uygulayabilir ve söz konusu yaptırım kapsamında ilgili şirket/kuruluş veya bireyin (i) Banka finansmanlı bir sözleşme imzalamasını veya Banka finansmanlı bir sözleşmeden finansal veya başka şekilde yararlanmasını;⁷ (ii) Banka finansmanlı bir sözleşme imzalanan uygun bir şirketin/kuruluşun alt yüklenicisi, danışmanı, imalatçısı veya tedarikçisi veya hizmet sağlayıcısı olarak atanmasını⁸; ve (iii) Banka tarafından sağlanan bir kredinin tutarlarını kullanmasını veya Banka finansmanlı bir projenin hazırlık veya uygulama çalışmalarına başka şekilde katılmasını aleni bir şekilde yasaklayabilir;
- e. İsteklilerin/Başvuru Sahiplerinin, danışmanların, yüklenicilerin ve tedarikçilerin, bunların alt yüklenicilerinin, alt danışmanlarının, temsilcilerinin, personelinin, danışmanlarının, hizmet sağlayıcılarının veya tedarikçilerinin, temsilcilerinin, personelinin, alt danışmanlarının, alt yüklenicilerinin, hizmet sağlayıcılarının veya tedarikçilerinin Banka'ya satın alma süreci, seçim, ve/veya sözleşmenin imzalanması ile ilgili olarak tüm hesapları, kayıtları ve ilgili diğer belgeleri teftiş etme⁹ izni vermelerini ve bunların Banka

⁷ Herhangi bir şüphenin önlenmesi bakımından, yaptırıma tabi tutulan bir tarafın sözleşme yasağı, bunlarla sınırlı olmaksızın, aşağıdakileri içerir, (i) o sözleşme ile ilgili olarak doğrudan veya görevlendirilmiş bir alt yüklenici, görevlendirilmiş danışman, görevlendirilmiş imalatçı veya tedarikçi veya görevlendirilmiş hizmet sağlayıcı olarak, ön yeterlilik başvurusunda bulunma, bir danışmanlık hizmeti için ilgi beyanında bulunma ve teklif verme, ve (ii) mevcut bir sözleşmede önemli bir değişiklik getirecek bir zeyilname veya değişiklik yapma.

⁸ Görevlendirilmiş bir alt yüklenici, görevlendirilmiş danışman, görevlendirilmiş imalatçı veya tedarikçi veya görevlendirilmiş hizmet sağlayıcı (ihale dokümanına bağlı olarak farklı isimler kullanılabilir), (i) teklif sahibinin ilgili ihale için yeterlilik gerekliliklerini karşılamasına olanak tanıyacak spesifik ve kritik deneyim ve bilgi birikimi katması sebebiyle teklif sahibi tarafından ön yeterlilik başvurusuna veya teklifine dahil edilen veya (ii) Borçlu tarafından atanan bir taraftır.

⁹ Bu bağlamda teftiş faaliyetleri yapısı gereği sorgulayıcıdır (yani adli araştırmaya dayalıdır). Olası bir Sahtecilik ve Yolsuzluk iddiasının gerçekliğinin uygun mekanizmalar yoluyla değerlendirilmesi gibi soruşturmalar / denetimler ile ilgili spesifik konuların ele alınması amacıyla

tarafından tayin edilen denetçiler tarafından denetlenmelerini öngören bir hükmün ihale dokümanlarına ve Banka kredisi ile finanse edilen sözleşmeye dahil edilmesini isteyecektir

Banka tarafından veya Banka'nın atadığı kişilerce gerçekleştirilen inceleme faaliyetlerini içerir. Söz konusu faaliyetler, bunlarla sınırlı olmamak üzere aşağıdakileri içerir: bir firmanın veya bireyin finansal kayıtlarına ve bilgilerine erişme ve bunları inceleme, gerektiğinde bunların kopyalarını alma; soruşturma / denetim için gerekli görülen diğer belge, veri ve bilgilere erişme (ister basılı isterse elektronik nüshalarına) gerektiğinde bunların kopyalarını alma; personel ve diğer ilgili kişiler ile görüşme; fiziksel denetimler ve saha ziyaretleri gerçekleştirme; ve bilgilerin üçüncü taraflarca doğrulanmasını sağlama.

Ek 8- Yüklenci Personeli için Davranış Kuralları (ÇS) Formu

Teklif Sahibine Not:

İşverenin belirlediği Davranış Kurallarının asgari içeriğinde esasa ilişkin değişiklik yapılamaz. Ancak; Teklif Sahibi tarafından, uygun olan hallerde, Sözleşmeye özel hususlar ve riskler dikkate alınarak ilave gereklilikler belirlenebilir.

Teklif Sahibi hazırladığı Davranış Kurallarını paraflayarak, teklifinin bir parçası olarak sunmalıdır.

YÜKLENİCİ PERSONELİ İÇİN DAVRANIŞ KURALLARI

Bizler, Yüklenci olarak [*Yüklenci adını giriniz*], [*İşverenin adı*] ile [*İşin tanımı*] hizmeti verilmesi amacıyla Sözleşme imzalamış durumdayız. Bahse konu Hizmet İşleri [*İşlerin yürütüleceği yer ve diğer sahaları giriniz*] gerçekleştirilecektir. Sözleşmemiz uyarınca Hizmet İşlerine dair çevresel ve sosyal riskleri; cinsel sömürü ve istismar ile cinsel taciz olayları da dahil; kapsayan tedbirleri uygulamakla yükümlü olduğumuzu beyan ederiz.

Hizmet İşlerine dair çevresel ve sosyal risklerin çözüm tedbirleri içerisinde işbu Davranış Kuralları da bulunmaktadır. Bu Kurallar bütünü tüm çalışanlarımızı, işçilerimizi ve Hizmet Sahası ve işlerin yürütüldüğü diğer yerlerdeki tüm çalışanları kapsamaktadır. Davranış Kuralları, ayrıca, her bir alt yüklenicinin personeli ve İşlerin ifasında bizlere yardımcı olan her çalışan için de bağlayıcıdır. Yukarıda değinilen çalışanların hepsi "**Yüklenci Personeli**" olarak anılacak, Davranış Kurallarına riayet hepsi için zorunlu olacaktır.

İşbu Davranış Kuralları bütünü tüm Yüklenci Personelinden beklenen gerekli davranışları tanımlamaktadır.

Çalışma ortamımızda tehlikeli, nahoş, taciz/istismar veya şiddet içeren davranışlara asla izin verilmeyecek olup; herkes misilleme korkusu olmaksızın düşünce ve endişelerini açıkça paylaşmakta özgürdür.

GEREKLİ DAVRANIŞLAR

Yüklenci Personelden beklenen davranışlar şu şekildedir:

1. Görevlerinin gereken yetkinlik ve özenle ifası;
2. İşbu Davranış Kurallarına ve geçerli tüm kanunlara, düzenlemelere ve diğer gerekliliklere; diğer Yüklenci Personeli ve diğer herkesin sağlığını, güvenliğini ve refahını muhafaza da dahil riayet etmek;
3. Aşağıdakiler marifetiyle güvenli bir çalışma ortamını idame ettirmek:
 - a. Çalışma sahaları ile sahada her bir çalışanın kullandığı makine, ekipman ve süreçlerin emniyetli ve sağlık için risk oluşturmamalarının temini;
 - b. Gerekli kişisel koruyucu ekipmanların kullanımı;
 - c. Kimyasal, fiziki ve biyolojik madde ve etmenlerin kullanımında gerekli tedbirlerin alınması ve

d. Uygun acil durum uygulama prosedürlerinin takibi.

4. Sağlıklı ve emniyetli olmadığı düşünülen iş istasyonlarını bildirmek, insan hayatının yakın ve ciddi tehlike riski altında olduğu düşünülen alanlardan uzak durmak;
5. Diğer insanlara saygılı olmak; kadınlar, engelliler, göçmen işçiler ve çocuklar gibi belirli gruplara karşı ayrımcılık yapmamak;
6. Diğer Yüklenici Personeline veya İdare Personeline karşı istenmeyen cinsel yaklaşım, cinsel iltimas talepleri ve cinsel içerikli diğer sözlü ve fiziksel davranışları içeren Cinsel Tacizden uzak durmak;
7. Karşı tarafın kırılganlığını, aradaki güç ve güven ilişkisini cinsel amaçlarla ve/veya cinsel sömürü yoluyla parasal, sosyal ve siyasal kazanç gibi farklı amaçlarla kötüye kullanmak ya da girişiminde bulunmak anlamına gelen Cinsel Sömürüden uzak durmak;
8. Cebri ve eşitsiz koşullarda cinsel içerikli fiziksel ihlal veya tehdidini içeren Cinsel İstismardan uzak durmak;
9. Reşit olmayanlarla, önceden mevcut evlilik harici durumlarda, herhangi bir cinsel faaliyette bulunmamak;
10. Sözleşmenin çevresel ve sosyal unsurlarına ilişkin; sağlık ve güvenlik, Cinsel Sömürü ve İstismar ile Cinsel taciz gibi konularda, verilecek ilgili eğitimlere katılmak;
11. İşbu Davranış Kurallarının ihlalini bildirmek ve
12. Davranış Kurallarının ihlalini bildiren şahıslara ya da bizlere veya İdare ya da Yüklenici Personeli için Şikayet Mekanizmasıyla Projenin Şikayet Mekanizmasını kullanan şahıslara misilleme benzeri davranışlardan kaçınmak.

ENDİŞELERİN/ŞİKAYETLERİN DİLE GETİRİLMESİ

İşbu Davranış Kurallarının ihlali olabilecek davranışları gözlemleyen veya endişelendiren davranışlara şahit olan şahıslar bu durumu acilen paylaşmalıdır. Olası durumları aşağıdaki yöntemlerden birini kullanarak gündeme getirmek mümkündür:

1. Yüklenicinin Sosyal uzmanı veya Yüklenici tarafından bu konuda görevlendirilmiş kişiyle iletişim adresi () üzerinden yazılı, telefonla () veya yüz yüze temasa geçmek [*Toplumsal cinsiyete dayalı şiddet konularında çalışma deneyimine sahip sosyal uzmanın veya Yüklenici tarafından bu konuda görevlendirilmiş kişinin adı*] veya
2. Yüklenicinin yardım hattını [] arayarak (*olması durumunda*) konuya ilişkin mesaj bırakmak.

İşlerin yapıldığı ülkenin mevzuatı iddiaların kayda geçirilmesini zorunlu kılmadığı müddetçe bildirimde bulunan kişinin kimliği gizli tutulacaktır. İsim verilmeyen şikâyetler ve iddialar da yukarıdaki biçimlerde paylaşılabilir olup, gereken ve uygun bir şekilde dikkate alınacaklardır. Muhtemel uygunsuz davranışlar ve ilgili bildirimler hususu tarafımızca ciddiye alınmakta olup, gerekli araştırma ve uygun tedbirler hayata geçirilecektir. İddia edilen olayı deneyimlemek zorunda kalan kişiye destek olmak amacıyla uygun hizmet sağlayıcılara sevk sağlanacaktır.

İşbu Davranış Kuralları kapsamında belirtilmiş olan hususlara ilişkin iyi niyetle herhangi bir şikayet/endişe bildiriminde bulunan kişilere karşı herhangi bir misillemede bulunulmayacaktır. Bu tür bir misilleme olması durumunda bu durum işbu Davranış Kurallarının ihlali olarak değerlendirilecektir.

DAVRANIŞ KURALLARI İHLALLERİNİN SONUÇLARI

İşbu Davranış Kurallarının Yüklenici Personeli tarafından ihlali ciddi sonuçlar doğurabilecek olup, sözleşmenin feshi ve konunun yasal makamlara aktarımıyla sonuçlanabilecektir.

YÜKLENİCİ PERSONELİ İÇİN:

İşbu Davranış Kurallarının yazılı bir nüshası, anladığım/bildiğim bir lisanda, tarafıma ulaştırılmıştır. Davranış Kurallarıyla ilgili herhangi bir sorum olması halinde ilgili uzmanla temasa geçebileceğim tarafıma açıklanmıştır [*Yüklenicinin ilgili deneyime sahip irtibat kişisinin/uzmanının adı*].

Yüklenici Personelinin Adı: [adını giriniz]

İmza: _____

Tarih: (gün, ay ve yıl): _____

Yüklenicinin yetkili temsilcisinin tasdik imzası:

İmza: _____

Tarih: (gün, ay ve yıl): _____

EK I DAVRANIŞ KURALLARI FORMU

CİNSEL SÖMÜRÜ, CİNSEL İSTİSMAR ve CİNSEL TACİZ TEŞKİL EDEN DAVRANIŞLAR

Aşağıdaki kapsamlı olmayan listenin yasaklı davranış türlerini örneklendirmesi amaçlanmaktadır:

(1) **Cinsel sömürü ve cinsel istismar, örnek olarak** aşağıdaki durumları içermekle beraber bunlarla sınırlı değildir:

- Bir Yüklenici Personelinin bir toplum üyesine cinsel ilişki karşılığında iş sahasında iş bulabileceğini söylemesi (ör. Mutfak ve temizlik işleri).
- Bir Yüklenici Personelinin bir toplum üyesine tecavüz etmesi yahut başka bir şekilde cinsel saldırıda bulunması.
- Bir Yüklenici Personelinin bir kişiden bulunduğu cinsel isteğin karşılanmaması halinde o kişinin Sahaya erişimini engellemesi.
- Bir Yüklenici Personelinin Sözleşme kapsamında iş başvurusunda bulunan bir kişiye yalnızca kendisiyle cinsel ilişkiye girmesi halinde iş verileceğini söylemesi.

(2) **İş ortamında cinsel taciz örnekleri**

- Bir Yüklenici Personelinin başka bir Yüklenici Personelinin görünüşü ve cinsel çekiciliği hakkında olumlu veya olumsuz yorumda bulunması.
- Bir Yüklenici Personeli başka bir Yüklenici Personeli tarafından görünüşü hakkında yapılan yorumlardan şikâyetçi olduğunda yorumu yapan Yüklenici Personelinin şikâyetçi Yüklenici Personelinin giyinme şekli nedeniyle bu yorumları "hak ettiğini" söylemesi.
- Bir Yüklenici veya İdare Personelinin başka bir Yüklenici Personeline istemediği bir şekilde dokunması.
- Bir Yüklenici Personelinin başka bir Yüklenici Personeline kendisine çıplak fotoğraflarını göndermesi halinde maaş zammı veya terfi sağlayabileceğini söylemesi.

EK 8

MENŞEİ ÜLKE TAAHÜTNAMESİ

İdareniz tarafından düzenlenmekte olan xxxxx kod'lu 'xxxxxx MODERNİZASYONU' işine yönelik ihaleye katılıyoruz.

xxxx kod'lu "xxxx MODERNİZASYONU" işine yönelik ihalenin tarafımızda kalması durumunda, söz konusu iş kapsamında idarenize sunacağımız tüm yarı mamül ve mamül malların ihale dokümanının Temin Kayıt ve Şartları bölümü 4 No'lu maddesinde belirtilen Dünya Bankasının 2016 Temmuz baskısı, Kasım 2017 ve Ağustos 2018'de revize edilen "IBRD İkazları ve IDA Kredileri kapsamında Tedarikine İlişkin Kılavuz" Madde 3.21-3.22 ve 3.23 de yer alan Menşei Ülke ve uygunluk şartlarını karşılayacağını beyan ve taahhüt ederiz.

Tarih

Yüklenici
Kaşe/İmza